군민이 곡성 더 행복한

2023년

달라지는 제도와 시책

곡성군

월별로 보는
2023년 달라지는 곡성

1월

소상공인 SNS 홍보 이벤트 12
지역자원 연계형 청년창업 지원 14
청년 창업 공유사무실 운영 15
청년 정착금 지원사업 16
과수 생산기반 구축 지원 20
원예분야 살균수 공급장치 지원 21
건설기계 자격증 교육비 지원 22
소형농업기계 지원사업 지원단가 인상 23
축사시설 현대화 지원 24
축산농가 사료구매자금 이자 지원 26
돼지 모돈 분만율 향상 지원 27
축산식품 소비기한 표시제 시행 28
다슬기 선별기 구입비 지원 29
귀농어귀촌인 우수 창업활성화 지원 31
농업인 월급제 지원품목 확대 32
친환경 벼 집적화단지 인센티브 지원 33
가루쌀(분질미) 생산단지 조성사업 34
기본형 공익직불제 사각지대 해소 35
수도권 향우 친환경농산물 꾸러미 지원 36
유기농 생태마을 유튜브 크리에이터 활동 지원 37
유기농 생태마을 사무장 지원 38
유기농 명인 멘토링 지원 39
우수 농식품업체 포장재 지원 40
전남쌀 평생고객확보 택배비 지원 41
벼 가공건조시설 소규모 개보수 지원 42

1월

전남 쌀 대량구매처 차액 지원 43
전남 쌀 소포장지 제작 지원 44
식품 제조업체 가동률 제고 지원 45
GAP 인증농가 농약안전보관함 지원 46
학교급식 Non-GMO 식재료 지원품목 확대 47
청년농업인 농지확보 지원 48
청년농업인 육성지원 확대 49
청년농업인 영농정착 지원 확대 50
후계농업경영인 융자지원 확대 51
청년 창업농장 조성 지원 52
산림경영작업로 현대화사업 56
탄소포인트제 확대 시행(전남형 탄소포인트제) 58
LPG화물차 신차구입 지원 59
주민 체감형 미세먼지 진단 및 교육·컨설팅 61
특정대기유해물질 8종 배출허용기준 신설 63
항공기 소음 단위 변경 64
곡성군 전입세대 종량제 봉투 지원 65
곡성군 슬레이트 처리 지원사업 66
수돗물 안심서비스 운영 67
상수도 누수신고 포상금 제도 68
기초생활수급자 상·하수도요금 감면 69
전남 청년 문화복지카드 72
곡성군 청년센터 운영 73
청년커뮤니티 활성화 사업 74
곡성 국악전수관 운영 안내 75

1월

숙박업소 침구류 구입 지원 80
주방 클린업 지원 사업 81
위생업소 건강진단 결과 발급 절차 간소화 83
기초생활보장수급자 급여인상 및 선정기준 완화 84
곡성군 보훈명예수당 인상 86
결식우려 어르신 무료급식 지원확대 87
아이돌봄 서비스 지원 확대 88
한부모가족 서비스 지원 확대 89
부모급여 지원 90
아동급식 지원단가 인상 91
우리동네 복지기동대 사업 확대 운영 92
긴급복지지원 소득기준 완화 및 지원금 인상 93
청년부부 결혼축하금 지원 확대 94
농어촌 출생아 양육비 확대 지원 96
전남형 난임부부 시술비 확대 지원 97
한방 난임치료 확대 지원 98
카카오톡 채널을 활용한 지방세 환급신청 104
자동차세 연납 공제율 축소 105
곡성청년생활 실태조사 106
주민등록증 전국 어디서나 신규 발급 107
공인중개사 의무가입 보험 보장한도 변경 108
곡성교육포털 운영 112
평생학습공동체 지원사업 115
독서교육체제 구축 116
곡성형 숲·생태교육 운영 117
곡성군립 청소년 관현악단 운영 118
꿈놀자학교 진로박람회 120
곡성형 학습전략 및 코칭 121
청소년 자기도전 프로젝트 : 일취월장 122
자기주도 창업 프로젝트[다얼] 123

1월

청소년 지역 민주시민 성장지원 125
곡성군 청소년 꿈키움학교 126
곡성꿈키움마루 운영 128
창의융합 SMARTER CLASS 강사 양성 129

2월

저소득 어르신 무릎인공관절 수술비 지원사업 99

3월

곡성 국악전수관 운영 안내 75
2023 곡성대표 관광기념품 공모전 개최 76
지역사회연구자(마을해설사) 양성과정 113
알·재·곡 마을역사 강사 양성과정 114
청소년 지역 민주시민 성장지원 125
청소년 귀가차량 교통지원 사업 운영 127

4월

반려동물 영업장 관리 강화 25
셀프바 설치 지원 82
초등학생 치과주치의 의료지원 100

5월

어린이활동공간인 키즈카페의 관리 범위 확대 62
곡성군 청소년 축제 운영 124

8월

양식수산물 재해보험료 지원 30
안성맞춤 전환기 집중학년제 119

11월

1회용품 사용제한 확대 시행 60

기타

중소기업 물류비 보조금 지원사업 13
섬진강기차마을 달달 이벤트 운영 77
어린이 국가예방접종 로타바이러스 추가 101

핵심요약

2023년 달라지는 제도와 시책

제도/시책명	기 존	»	변 경
중소기업 물류비 보조금 지원사업	(신규)	»	• 관내 중소기업 100개소 • 업체당 200만원까지 지원
청년 정착금 지원사업	기업이 곡성청년 정규직으로 신규 채용 시 • 기업에 청년 1인당 월 100만원씩 6개월 지원	»	• 기업에 청년 1인당 월 100만원씩 6개월 지원 • 청년이 3개월 근속 시 정착지원금 300만원 지급
청년농업인 육성지원 확대	• 임차료 사업 보조율 : 보조 70%, 자담 30% • 지원한도 : 개소 당 200만원	»	• 임차료 사업 보조율 : 보조 90%, 자담 10% • 지원한도 : 개소 당 300만원
	• 자율공모 : 3개소/50백만 원	»	• 자율공모 : 6개소/25백만 원
건설기계 자격증 교육비 지원	(신규)	»	• 중장비학원 교육비 50%(최대 200천원) 지원
축산농가 사료구매자금 이자 지원	(신규)	»	• 2022년 사료구매자금을 대출받은 농가 대상 • 이자 납입분 1%/연 지원
농업인 월급제 지원품목 확대	• 14개 품목 • 벼 지원기간 7개월	»	• 15개 품목 : 무화과 신설 • 벼 지원기간 8개월
수도권 향우 친환경농산물 꾸러미 지원	(신규)	»	• 서울·경기·인천 향우 대상 • 농산물 꾸러미 1년 간 지원 • 1명 50만원(보조25, 자담25)
산림경영작업로 현대화사업	(신규)	»	• 전체 노선길이 30% 이내 비포장 작업로 포장지원 • 1인당 최대 40백만 원 이내
수돗물 안심서비스 운영	• 14개 품목 • 벼 지원기간 7개월	»	• 전문수질검사요원 '워터코디'가 무료로 가정 수도꼭지 수질검사, 옥내배관 진단
기초생활수급자 상·하수도요금 감면	(신규)	»	• 기초생활수급자 월 사용료 50% 감면
곡성군 청년센터 운영	(신규)	»	• 비빌언덕25(읍내25길 2-1) • 공유오피스, 스튜디오, 교육장 등 • 자기계발, 취·창업 지원 등
곡성 국악전수관 운영	(신규)	»	• 옥과면 아름드리나눔센터 3층 • 국악 교육(성인, 청소년 대상) • 정기 국악공연 개최
셀프바 설치 지원	(신규)	»	• 버려지는 음식물, 인건비 절감 위해 반찬을 고객이 스스로 먹을 수 있는 셀프바 구입비용 일부 지원
위생업소 건강진단 결과 발급 절차 간소화	• 식품 종업원·영업주가 보건의료원에 내방하여 수령	»	• 건강진단 후 결과서를 각 보건지소 및 우편 으로 수령

제도/시책명	기 존	»	변 경
곡성군 보훈명예수당 인상	• 연 60만원(월 5만원)	»	• 연 120만원(월 10만원)
부모급여 지원	(신규)	»	• 2022년 출생아부터 만 0~1세 아동 대상 돌봄지원 • 만 0세 월 70만원 만 1세 월 35만원
우리동네 복지기동대 사업 확대 운영	• 242가구 대상	»	• 382가구 대상 (140가구 증가)
농어촌 출생아 양육비 확대 지원	• 첫째아 100만원 • 둘째아 200만원	»	• 첫째아 300만원 • 둘째아 400만원
저소득 어르신 무릎인공관절 수술비 지원사업	(신규)	»	• 지원대상 : 만 65세 이상 퇴행성관절염 3단계 환자 중 일정소득기준 이하인 어르신 • 지원금액 : 본인부담 수술비 한쪽 무릎 기준 120만원 한도 실비 지원 • 신청방법 : 의료기관 발급 진단서, 소득증빙 자료 구비 신청
카카오톡 채널을 활용한 지방세 환급신청	(신규)	»	• 카카오톡 채널 '곡성군지방세환급' 에서 환급신청 접수 후 처리 • 24시간 신청가능
자동차세 연납 공제율 축소	• 1월 : 9.15% • 3월 : 7.5% • 6월 : 5.0% • 9월 : 2.5%	»	• 1월 : 6.4% • 3월 : 5.3% • 6월 : 3.5% • 9월 : 1.8%
주민등록증 전국 어디서나 신규 발급	• 신규발급은 본인 주민등록지 관할 주민센터에서 신청	»	• 주민등록증 전국 어디서나 신규 발급 가능
평생학습공동체 지원사업	• 공동체형 : 5명 이내 • 동아리형 : 10명 이상	»	• 심화학습형, 실천활동형 : 최소 7명
	• 공동체형 : 2백만 원 이내 • 동아리형 : 1백만 원 이내	»	• 심사에 의해 차등지원 (1~2백만 원)
	• 사업비 중 기타운영비 10% 이내	»	• 심화학습형 : 강사비 50%, 재료비 30%, 기타 20% • 실천활동형 : 활동비 60%, 강사·재료비 20%, 기타 20%
	• 자부담비율 : 학습동아리 20%이내	»	• 자부담 없음
	• 필수성과지표 없음	»	• 미래교육재단 브랜드 홍보(활용) • 평생학습 성과공유회 참여
안성맞춤 전환기 집중학년제	(신규)	»	• 중학교 3학년 고교진학 전 일부 기간을 활용해 진로교육 강화하는 진로연계 학기 운영 • 진로컨설팅(고교학점제 이해) • 진로집중학년제(진로교육, 진로심리검사, 적성분석 등)
청소년 자기도전 프로젝트 : 일취월장	(신규)	»	• 관내 중학생 대상 • 자기개발, 신체단련, 봉사, 탐험, 진로 5가지 영역에서 일정기간 스스로 계획–실행하며 자기주도역량 배양
청소년 귀가차량 교통지원 사업 운영	• 고등학생 야간, 자율학습 귀가 지원 • 매 학기 시작 전 신청 받아 선발	»	• 학기별 대상자 선정 이후 학교 추천에 의해 대상자 추가 선정

Contents

01 일자리·경제 분야

소상공인 SNS 홍보 이벤트 12
중소기업 물류비 보조금 지원사업 13
지역자원 연계형 청년창업 지원 14
청년 창업 공유사무실 운영 15
청년 정착금 지원사업 16

02 농림·축산 분야

과수 생산기반 구축 지원 20
원예분야 살균수 공급장치 지원 21
건설기계 자격증 교육비 지원 22
소형농업기계 지원사업 지원단가 인상 23
축사시설 현대화 지원 24
반려동물 영업장 관리 강화 25
축산농가 사료구매자금 이자 지원 26
돼지 모돈 분만율 향상 지원 27
축산식품 소비기한 표시제 시행 28
다슬기 선별기 구입비 지원 29
양식수산물 재해보험료 지원 30
귀농어귀촌인 우수 창업활성화 지원 31
농업인 월급제 지원품목 확대 32
친환경 벼 집적화단지 인센티브 지원 33
가루쌀(분질미) 생산단지 조성사업 34
기본형 공익직불제 사각지대 해소 35
수도권 향우 친환경농산물 꾸러미 지원 36
유기농 생태마을 유튜브 크리에이터 활동 지원 37
유기농 생태마을 사무장 지원 38
유기농 명인 멘토링 지원 39
우수 농식품업체 포장재 지원 40

전남쌀 평생고객확보 택배비 지원 41
벼 가공건조시설 소규모 개보수 지원 42
전남 쌀 대량구매처 차액 지원 43
전남 쌀 소포장지 제작 지원 44
식품 제조업체 가동률 제고 지원 45
GAP 인증농가 농약안전보관함 지원 46
학교급식 Non-GMO 식재료 지원품목 확대 47
청년농업인 농지확보 지원 48
청년농업인 육성지원 확대 49
청년농업인 영농정착 지원 확대 50
후계농업경영인 융자지원 확대 51
청년 창업농장 조성 지원 52

03 환경·산림 분야

산림경영작업로 현대화사업 56
탄소포인트제 확대 시행(전남형 탄소포인트제) 58
LPG화물차 신차구입 지원 59
1회용품 사용제한 확대 시행 60
주민 체감형 미세먼지 진단 및 교육·컨설팅 61
어린이활동공간인 키즈카페의 관리 범위 확대 62
특정대기유해물질 8종 배출허용기준 신설 63
항공기 소음 단위 변경 64
곡성군 전입세대 종량제 봉투 지원 65
곡성군 슬레이트 처리 지원사업 66
수돗물 안심서비스 운영 67
상수도 누수신고 포상금 제도 68
기초생활수급자 상·하수도요금 감면 69

Contents

04 관광·문화 분야

전남 청년 문화복지카드 72
곡성군 청년센터 운영 73
청년커뮤니티 활성화 사업 74
곡성 국악전수관 운영 안내 75
2023 곡성대표 관광기념품 공모전 개최 76
섬진강기차마을 달달 이벤트 운영 77

05 보건·복지 분야

숙박업소 침구류 구입 지원 80
주방 클린업 지원 사업 81
셀프바 설치 지원 82
위생업소 건강진단 결과 발급 절차 간소화 83
기초생활보장수급자 급여인상 및 선정기준 완화 84
곡성군 보훈명예수당 인상 86
결식우려 어르신 무료급식 지원확대 87
아이돌봄 서비스 지원 확대 88
한부모가족 서비스 지원 확대 89
부모급여 지원 90
아동급식 지원단가 인상 91
우리동네 복지기동대 사업 확대 운영 92
긴급복지지원 소득기준 완화 및 지원금 인상 93
청년부부 결혼축하금 지원 확대 94
농어촌 출생아 양육비 확대 지원 96
전남형 난임부부 시술비 확대 지원 97
한방 난임치료 확대 지원 98
저소득 어르신 무릎인공관절 수술비 지원사업 99
초등학생 치과주치의 의료지원 100
어린이 국가예방접종 로타바이러스 추가 101

06 일반행정 분야

카카오톡 채널을 활용한 지방세 환급신청 104
자동차세 연납 공제율 축소 105
곡성청년생활 실태조사 106
주민등록증 전국 어디서나 신규 발급 107
공인중개사 의무가입 보험 보장한도 변경 108

07 교육 분야

곡성교육포털 운영 112
지역사회연구자(마을해설사) 양성과정 113
알·재·곡 마을역사 강사 양성과정 114
평생학습공동체 지원사업 115
독서교육체제 구축 116
곡성형 숲·생태교육 운영 117
곡성군립 청소년 관현악단 운영 118
안성맞춤 전환기 집중학년제 119
꿈놀자학교 진로박람회 120
곡성형 학습전략 및 코칭 121
청소년 자기도전 프로젝트 : 일취월장 122
자기주도 창업 프로젝트[다얼] 123
곡성군 청소년 축제 운영 124
청소년 지역 민주시민 성장지원 125
곡성군 청소년 꿈키움학교 126
청소년 귀가차량 교통지원 사업 운영 127
곡성꿈키움마루 운영 128
창의융합 SMARTER CLASS 강사 양성 129

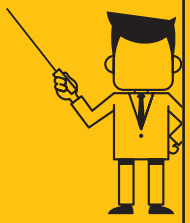

01

일자리·경제 분야

1. 소상공인 SNS 홍보 이벤트
2. 중소기업 물류비 보조금 지원사업
3. 지역자원 연계형 청년창업 지원
4. 청년 창업 공유사무실 운영
5. 청년 정착금 지원사업

1

곡성군

소상공인 SNS 홍보 이벤트

개인 SNS 계정에 곡성군 내 맛집 등을 다녀온 후 사진과 함께 리뷰를 남기면 당첨자에게 곡성심청 상품권 5만원을 경품으로 드립니다.

새롭게 시작합니다

- **사업기간** : 2023. 1. ~ 2023. 12.
- 곡성군 내 오래된 가게, 맛있는 식당, 착한가게에 대한 SNS 게시글 중 매월 5명을 선정하여 곡성심청상품권 경품 지급

시행일 2023년 1월 1일

구체적으로 알아볼게요

- **지원내용(사업)은 무엇인가요?**
  - 매달 테마(주제)에 맞는 곡성군 관내 상점 이용 후 개인 SNS에 이용 후기를 남기면 추첨을 통해 매월 5명씩 곡성심청상품권 5만원 경품 지급
- **응모 자격이 있나요?**
  - 곡성군 관내 상점을 이용한 사람이면 누구나 응모 가능
- **어떻게 응모하나요?**
  - 필수 조건에 만족(사진, 영수증, 리뷰 등)하는 내용 업로드 후 이벤트 페이지('곡성군 창업둥지')에 참여 신청
- **어떤 점에서 도움이 되나요?**
  - 방문객 SNS 통한 관내 소상공인 업체 홍보, 방문객 중 추첨을 통한 경품 지급으로 만족도 제고
  - 소상공인 경영위기 및 경기침체 극복을 위한 골목상권 이용 활성화 효과

문의 도시경제과 경제정책팀(☎061-360-8712)

2

곡성군

중소기업 물류비 보조금 지원사업

관내 중소기업의 운반비를 지원함으로써 업체 부담 경감 및 생산성 제고

새롭게 시작합니다

• **곡성군 관내 소재 중소기업들을 대상으로 물류비 보조 지원**

– 관내 중소기업들의 기업활동 촉진과 경제적 부담 완화를 위한 물류비 지원사업 실시

시행일 23년 상반기 중 공고예정

구체적으로 알아볼게요

• **'중소기업 물류비 보조금 지원사업' 무엇인가요?**

– 코로나19 장기화로 인한 관내 중소기업 경제적 부담이 가중되는 시기에 관내에서 생산된 완제품을 관외지역으로 발송할 때 발생하는 운반비 부담을 경감시켜 중소기업의 생산성 제고·경쟁력 강화하는 사업

• **지원내용(사업)은 무엇인가요?**

– 업체당 200만원 한도 내 물류비 지원, 100개소 지원 예정

• **누가 지원받을 수 있나요?(신청자격)**

– 곡성군 내 공장으로 등록된 제조기업 중 공고일 이전 해당 사업을 1년 이상 영위한 중소기업

※ 휴·폐업 기업 및 타 물류 지원사업 지원기업 제외

• **무엇을 준비해야 하나요?(신청서류)**

– 물류비 지원 보조금 신청서, 공장등록증명서, 사업자등록증(제조업), 재무제표(국세청 발급자료), 세금계산서 및 지출 증빙자료 등

문의 도시경제과 투자유치팀(☎061-360-8722)

3

전라남도 곡성군

지역자원 연계형 청년창업 지원

경쟁력 있는 지역자원을 활용하여 창업을 희망하는 청년에게 자원 조사 활동과 사업화에 필요한 자금을 지원합니다.

새롭게 시작합니다

- **사업취지** : 청년창업 지원으로 인구소멸 대응
- **핵심내용**
  - 대 상 : 관내에 창업을 희망하는 만 39세 이하 청년첨을 통해 매월 5명씩 곡성심청
  - 지원내용 : 지역자원조사비 1백만원(팀), 사업화 자금 최대 7천만원

시행일 2023년 1월 1일

구체적으로 알아볼게요

- **참여자 선정 기준은?**
  - 관내에 창업을 희망하는 타 시 · 도 예비창업자
  - 관내로 사업장 소재지 변경이 가능한 업력 7년 이내의 기창업자
    ※ 관내거주 청년 중 총 12팀중 20% 이내 선정 가능
- **지원내용(사업)은 무엇인가요?**
  - 지역 자원조사 활동비 100만원(팀당) *3인 이하로 팀 구성
  - 단계별 사업평가 결과에 따라 최대 7천만원까지 지원
    (1차 2천만원, 2차 5천만원)
  - 창업교육, 멘토링, 시제품 제작 지원 등
- **추진일정**

참여자 선정	지역자원조사	1차 성과평과 및 사업화	2차 성과평과 및 고도화
´22. 12. 1. ~ 12. 7.	´23. 1. ~ ´23. 2.	´23. 3. 1. ~ ´23. 12.	´24. 1. ~ ´24. 8.

문의 인구정책과 지역공동체팀(☎061-360-2924)

4

곡성군

청년 창업 공유사무실 운영

창업 초기 단계의 청년들이 안정적으로 창업 활동에 전념할 수 있도록 사무실 무료 임대

새롭게 시작합니다

- 창업 초기 단계의 청년들이 안정적으로 창업 활동에 전념할 수 있도록 사무실 무료로 임대해드립니다.
- **핵심내용**
  - 사무실 공간 제공, 인터넷, 전기료 무상 지원, 공용 컴퓨터 및 복사기 사용, 세미나실 등 협업 공간 제공
  - 청년창업 지원사업 공고시 공유사무실 입주청년에게 직접 안내

시행일 2023년 1월 1일

구체적으로 알아볼게요

- **누가 지원 받을 수 있나요?**
  - 관내에 거주 중인 청년 예비창업자입니다.
- **지원내용은 무엇인가요?**
  - 사무실 공간 제공, 인터넷, 전기료 무상 지원, 공용 컴퓨터 및 복사기 사용, 세미나실 등 협업 공간 제공합니다.
  - 공유사무실 위치 : 비빌언덕25
- **추진일정**
  - 공유사무실 입주청년 모집 공고 : ´23년 2월~3월 예정

문의 인구정책과 지역공동체팀(☎061-360-2924)

5

곡성군

청년 정착금 지원사업

곡성출신 청년이 관내소재 기업에 취업시 기업에는 채용 지원금, 청년 에게는 정착금을 지원함으로써 청년일자리 창출 및 청년인구 유입 도모

이렇게 달라집니다

주요내용	종 전	변 경
• 관내 중소기업에서 곡성 출신 청년을 정규직으로 신규채용시 지원	• 지원사항 기업에 청년 1인당 월 100만원씩 6개월 지원	• 지원사항 - 기업 : 청년 1인당 월 100만원씩 6개월 지원 - 청년 : 3개월 근속시 정착지원금 300만원 일시지원

시행일 2023년 1월 1일

구체적으로 알아볼게요

• **사업내용은 무엇인가요?**

- 곡성 출신* 청년을 채용한 6개 기업과 해당 청년에게 정착지원금 지급
  * 곡성에서 출생신고를 하거나 곡성 소재 초 · 중 · 고 중 하나 이상 졸업
- 청년 정착금 일시금 3백만원, 청년고용기업 1백만원(6개월) 지급

• **누가 신청할 수 있나요?**

- (기업) 곡성군에 소재한 고용보험 피보험자 수 5인 이상 300인 미만 중소기업
- (청년) 기업에 정규직으로 신규 채용된 만 49세 이하 곡성 출신 청년

• **추진일정**

모집 공고 및 접수	기업·청년 심사 및 선정	사업 추진	사업 점검
1월~2월 중	2월~3월 중	지원금 지급	사업장 현장 및 청년근무 수시 점검

문의 인구정책과 지역공동체팀(☎061-360-2924)

2023년

달라지는 제도와 시책

02

농림·축산 분야

1. 과수 생산기반 구축 지원
2. 원예분야 살균수 공급장치 지원
3. 건설기계 자격증 교육비 지원
4. 소형농업기계 지원사업 지원단가 인상
5. 축사시설 현대화 지원
6. 반려동물 영업장 관리 강화
7. 축산농가 사료구매자금 이자 지원
8. 돼지 모돈 분만율 향상 지원
9. 축산식품 소비기한 표시제 시행
10. 다슬기 선별기 구입비 지원
11. 양식수산물 재해보험료 지원
12. 귀농어귀촌인 우수 창업활성화 지원
13. 농업인 월급제 지원품목 확대
14. 친환경 벼 집적화단지 인센티브 지원
15. 가루쌀(분질미) 생산단지 조성사업29
16. 기본형 공익직불제 사각지대 해소
17. 수도권 향우 친환경농산물 꾸러미 지원
18. 유기농 생태마을 유튜브 크리에이터 활동 지원
19. 유기농 생태마을 사무장 지원
20. 유기농 명인 멘토링 지원
21. 우수 농식품업체 포장재 지원
22. 전남쌀 평생고객확보 택배비 지원
23. 벼 가공건조시설 소규모 개보수 지원
24. 전남 쌀 대량구매처 차액 지원
25. 전남 쌀 소포장지 제작 지원
26. 식품 제조업체 가동률 제고 지원
27. GAP 인증농가 농약안전보관함 지원
28. 학교급식 Non-GMO 식재료 지원품목 확대
29. 청년농업인 농지확보 지원
30. 청년농업인 육성지원 확대
31. 청년농업인 영농정착 지원 확대
32. 후계농업경영인 융자지원 확대
33. 청년 창업농장 조성 지원

1

전라남도 곡성군

과수 생산기반 구축 지원

FTA 등 농업분야 시장개방 확대에 대응하여 고품질 과수 생산 등 과수 경쟁력 강화를 위해 시설·장비의 현대화를 지원합니다.

새롭게 시작합니다

• **사업취지**

– 고령화에 따른 농촌인력 문제해결과 과수분야 기계화 확대를 통한 과수 재배농가 경쟁력 제고

• **핵심내용**

– 고품질 과수 생산을 위한 시설·장비 및 농기계 지원

시행일 2023년 1월 1일

구체적으로 알아볼게요

• **구체적인 지원내용은 무엇인가요?**

구분	지원내역	지원대상
시설장비	농산물운반기(레일형), 무인방제시설, 배수시설, 서리·우박피해방지, 야생동물방지시설, 작업로정비, 지주시설, 다겹보온커튼, 환풍기 등	최근 3년간 국비지원사업 미수혜 농가
농기계	SS기, 고소작업차, 승용제초기, 자주형 농산물 운반기 등 과수 생산관리에 직접 이용되는 농기계	전체농가

• **누가 지원받을 수 있나요?**

– 과수 재배농가를 대상으로 지원합니다.

• **기존 과수 지원사업과 어떤 점에서 다르나요?**

– 국비 사업의 경우, 2012년 이후 조성한 과원은 혜택을 받을 수 없으므로 지원공백을 최소화하기 위해 도 자체사업으로 신규 편성하였습니다.

문의 농촌지원과 원예팀(☎061-360-8832)

2

전라남도 곡성군

원예분야 살균수 공급장치 지원

농약허용기준강화제도 확대 및 주요 농산물 수출국의 농약잔류허용 기준 강화에 따른 농약 사용 절감을 위한 관련 장비를 보급합니다.

새롭게 시작합니다

- **사업취지**
  - 원예작물의 생산성 향상과 바이러스·진균 등에 따른 연작장해 피해 완화
- **핵심내용**
  - 농업용 살균수 공급장치 지원

시행일 2023년 1월 1일

구체적으로 알아볼게요

- **살균수 공급장치란 무엇인가요?**
  - 살균효과가 검증된 치아염소나트륨 용액을 만드는 장비이며, 살균수를 농업에 이용하면 병원균에 의한 연작피해를 완화할 수 있습니다.

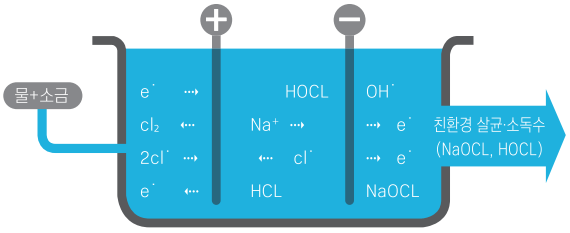

살균수 생성 원리

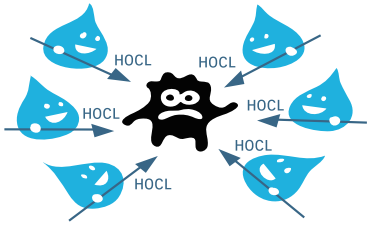

전해수를 이용한 살균 원리

- **누가 지원받을 수 있나요?**
  - 노지·시설 원예농산물 재배농가를 대상으로 지원합니다.
- **어떤 점에서 도움이 되나요?**
  - 연작장해 및 약해피해 경감을 통한 원예농산물 생산성 향상과 안전 농산물 공급으로 농산물에 대한 소비자 신뢰를 확보할 수 있습니다.

문의 농촌지원과 원예팀(☎061-360-8831)

3

곡성군

건설기계 자격증 교육비 지원

굴삭기 및 스키드로더 활용이 매년 증가함에 따라 운전 부주의에 따른 안전사고 예방을 위해 면허취득자 임대제 실시로 건설기계 자격증 취득 및 교육비 지원

새롭게 시작합니다

- **사업취지**
  - 건설기계 사고 발생시 건설기계법에 준한 처벌 강화에 따른 임대농기계 사용농가 면허 취득
- **핵심내용**
  - 중장비학원 교육비 50%(최대 200천원) 지원
- **군민들이 받는 혜택 등**
  - 임대농기계 사용시 안전사고 예방 및 작업능률 향상

시행일 2023년 1월 1일

구체적으로 알아볼게요

- **지원금액과 면허증 취득 기간은 어떻게 되나요?**
  - 중장비학원 교육비의 50%(최대 200천원)를 지원하며, 면허증 취득은 최대 3일 소요됩니다.
- **지원내용(사업)은 무엇인가요?**
  - 굴삭기와 스키드로더
- **누가 지원받을 수 있나요?(신청자격)**
  - 관내 주소를 둔 농업경영체 등록 농업인
- **어떻게 이용하나요?**
  - 면허를 취득한 농업인은 임대농기계 굴삭기와 스키드로더를 사용가능
- **어떻게 신청하나요?**
  - 읍·면사무소 산업계에 교육신청서를 제출하시면 됩니다.

문의 농촌지원과 농기계팀(☎061-360-8852)

4

곡성군

소형농업기계 지원사업 지원단가 인상

맞춤형 농업기계 지원사업의 보조금 지원을 인상하여 농가의 농업경영비 절감을 통한 안정적인 영농기반을 마련코자 지원합니다.

이렇게 달라집니다

주요내용	종 전		변 경
• 지원단가	• 소형농기계 (2,000천원) • 곡물건조기 (6,000천원)	▶	• 소형농기계 (3,000천원) • 곡물건조기 (7,000천원)
• 지원단가	• 소형농기계 (2,000천원) • 곡물건조기 (6,000천원)	▶	• 소형농기계 (3,000천원) • 곡물건조기 (7,000천원)

시행일 2023년 1월 1일

구체적으로 알아볼게요

• **누가 지원을 받을 수 있나요?**

– 곡성군에 1년 이상 주소를 두고, 농업경영 정보를 등록한 농업인(1.5ha 미만)

※ 경작규모 1.5ha 미만 농업인(농업경영체 등록면적 기준)

• **지원내용 어떻게 되나요?**

– 소형농업기계는 한국농기계조합에 등록된 기종으로 구입비의 50% (3,000천원 한도 내)를 지원합니다.

※ (제외대상) 유기질비료 관외퇴비사용 신청농가

• **어떻게 신청하나요?**

– 신 청 인 : 본인

– 신청장소 : 거주지 읍 · 면사무소(산업팀)

– 제출서류 : 사업신청서 및 농업경영체 등록확인서, 견적서

문의 농촌지원과 농기계팀(☎061-360-8851)

5

전 국 전라남도 곡성군

축사시설 현대화 지원

환경 개선을 통한 생산성 향상 및 축산업 경쟁력 제고를 위해 축사 및 축산시설 현대화를 지원합니다.

이렇게 달라집니다

주요내용	종 전		변 경
• 우선순위(1순위) 확대	• 없음	▶	• 모돈이력제 참여 양돈농가 추가

시행일 2023년 1월 1일

구체적으로 알아볼게요

• **지원내용(사업)은 무엇인가요?**

– 축사, 축사시설, 축산시설, 방역시설, 경관개선시설의 신축과 개보수, 관련 장비의 신규 구비 및 교체를 지원합니다.

• **누가 지원받을 수 있나요?**

– 2014년 이전부터 축산업 허가·등록한 농가, 만 50세 이하 해당 축종 농장 실무경력 3년 이상 또는 축산 관련 학교 졸업자 중에 신규로 축산업을 시작하고자 하는 자는 지원 가능합니다.

• **얼마나 지원받을 수 있나요?**

– 축종별 지원단가에 축산업 허가·등록 면적을 곱하여 지원받을 수 있습니다.

– 최대 지원 융자금 : 한우·젖소 16억, 돼지 69억, 산란계 133억, 육계 74억, 육용오리 96억 등

• **어떻게 신청하나요?**

– 신청장소 : 읍·면사무소

– 제출서류 : 지원신청서 및 축산업 허가증, 부지 등기부등본, 신용조사서 등

문의 유통축산과 축산정책팀(☎061-360-8362)

6

전 국 전라남도 곡성군

반려동물 영업장 관리 강화

동물의 상업적 이용에 대한 관리 및 투명성 제고를 위한 반려동물 영업장에 대한 관리를 강화합니다.

새롭게 시작합니다

주요내용	종 전	변 경
영업장 허가제 확대	허가제 : 1종(생산업)	허가제 : 4종(3종 추가) - 생산업, 수입업, 판매업, 장묘업
거래내역 신고제 도입	없음	거래내역신고제 도입 : 3종 - 생산업, 수입업, 판매업
동물등록 후 판매의무화 확대	1종(판매업)	동물등록 의무화 : 3종(2종 추가) - 판매업, 생산업, 수입업

시행일 2023년 4월

구체적으로 알아볼게요

- **반려동물 관련 영업의 종류는 어떻게 되나요?**
  - 반려동물 영업장의 종류는 총 8종
  - 허가제 4종(생산·수입·판매·장묘업), 등록제 4종(위탁·전시·운송·미용)
- **'거래내역 신고제'는?**
  - 동물생산·수입·판매업자의 동물거래 시 거래내역 신고로 거래의 투명성 제고
  - 동물등록제와 연계한 관리시스템 구축하여 반려동물 이력관리 기반 구축

  ※ 반려견 거래내역을 매월 지자체에 신고하고, 그 거래내역을 2년간 보관
- **반려동물 영업장 불법 영업 시 강화된 처벌기준은?**
  - 무허가 영업 : 징역 2년, 벌금 2천만원
  - 무등록 영업 : 징역 1년, 벌금 1천만원

  ※ 기존에는 무허가 영업 시 벌금 500만원

문의 유통축산과 가축방역팀(☎061-360-8372)

7

전라남도 곡성군

축산농가 사료구매자금 이자 지원

사료 가격 인상, 소득 감소 등으로 경영난을 겪고 있는 축산농가에 사료구매자금 이자를 지원합니다.

새롭게 시작합니다

- **사료가격 인상 등 생산비가 증가한 축산농가의 경영안정도모**
- **2022년 사료구매자금을 대출받은 농가의 이자 지원**
  - 사료구매자금 무이자 지원으로 사료비 부담완화
    ※ 2023년도의 농가 이자 납입분(1%/연) 지원

시행일 2023년 1월 1일

구체적으로 알아볼게요

- **축산농가 사료구매자금* 이자 지원이란 무엇인가요?**
  - 2022년 사료구매자금을 대출받은 축산농가에 이자를 지원합니다.
    * 농림축산식품부시행 농가사료직거래활성화지원사업 및 특별사료구매자금
- **누가 지원받을 수 있나요?**
  - 2022년 사료구매자금을 대출받은 농가가 지원받을 수 있습니다.
- **무엇을 준비해야 하나요?**
  - 사업신청서, 대출확인서
- **어떤 점에서 도움이 되나요?**
  - 사료구매자금 이자(1%) 지원을 통해 무이자로 대출을 받으실 수 있습니다.

문의 유통축산과 축산정책팀(☎061-360-8361)

8

전라남도 곡성군

돼지 모돈 분만율 향상 지원

돼지 모돈 분만율을 향상시켜 농가 소득을 증대하고자 자동 모돈 자극기를 지원합니다.

새롭게 시작합니다

- 돼지 사육농가의 노동력 절감 및 생산성 향상을 통한 농가 경쟁력 향상
- 모돈 자동 자극기 지원

시행일 2023년 1월 1일

구체적으로 알아볼게요

- **돼지 모돈 분만율 향상 지원이란 무엇인가요?**
  - 모돈의 복부 자극으로 조기 발정을 유도해 분만 주기를 단축하기 위해 양돈농가에게 모돈 자동 자극기를 지원합니다.

모돈 자극기

모돈 자극기 사용 장면

- **누가 지원받을 수 있나요?**
  - 돼지 사육농가를 선정하여 지원합니다.
- **어떤 점에서 도움이 되나요?**
  - 숫돼지의 앞발과 같은 방식으로 모돈을 자동으로 자극하여 관리자 1인 당 모돈 4두 이상 인공수정이 가능해져 노동력이 절감됩니다.

문의 유통축산과 가축방역팀(☎061-360-8373)

9

전 국 | 전라남도 | 곡성군

축산식품 소비기한 표시제 시행

2023년 1월 1일부터 기존 '유통기한 표시제' 대신 '소비기한 표시제'가 시행됩니다.
* 우유류는 2031. 1. 1.부터 시행됩니다.

이렇게 달라집니다

주요내용	종 전		변 경
• 소비기한 표시제 시행	• 판매 가능한 유통기한	▶	• 섭취 가능한 소비기한

시행일 2023년 1월 1일

구체적으로 알아볼게요

• '소비기한'이란 무엇인가요?

- 표시된 보관 방법을 준수할 경우 섭취해도 안전한 기한으로 식품의 맛·품질이 급격히 변하는 시점인 품질안전한계기한의 80~90%로 설정

※ 유통기한 : 유통·판매가 허용되는 기한으로 품질안전한계기한의 60~70%로 설정

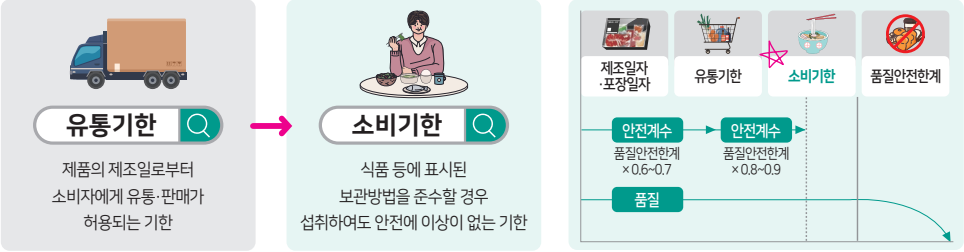

• 어떤 점에서 도움이 되나요?

- 명확히 섭취가 가능한 기한을 제공함으로서 유통기한이 지난 제품에 대한 소비자의 섭취 가능여부 혼란방지 및 식품폐기물 감소에 따른 탄소중립 실현
- OECD 대부분 국가에서 소비기한 표시제를 운영하고 있어 국가 간 동일제도 운영으로 국내 생산 식품의 수출경쟁력 향상
- (의료연계) 보건진료소, 의료기관과 찾아가는 의료서비스 연계 돌봄 활동

문의 유통축산과 가축방역팀(☎061-360-8373)

10

전라남도 곡성군

다슬기 선별기 구입비 지원

생태계 보존 및 내수면 생산 어가의 노동력 절감과 유통상품 규격화로 어가 소득 향상을 위해 다슬기 선별기 구입비를 지원합니다.

새롭게 시작합니다

- 포획·채취 금지 체장 이하의 다슬기 유통 사전방지 및 재방류를 통한 자원 보호 및 생태계 보존
- 규격화된 고품질의 다슬기 공급 및 선별 효율화로 내수면어업 경쟁력 강화
- 다슬기 생산어가의 노동력 절감

시행일 2023년 1월 1일

구체적으로 알아볼게요

- **다슬기 선별기 구입비 지원이란 무엇인가요?**
  - 다슬기를 일정 크기별로 선별하는 다슬기 선별기를 지원합니다.
- **얼마를 지원하나요?**
  - 다슬기 선별기 구입비의 70% 지원
- **누가 지원받을 수 있나요?**
  - 내수면어업법에 따라 내수면 면허·허가·신고를 취득한 어업인
- **어떤 점에서 도움이 되나요?**
  - 다슬기를 전후·상하로 움직이게 하면서 일정 크기별로 선별할 수 있어 생산어가의 노동력이 절감됩니다.
- **어떻게 신청하나요?**
  - 각 읍 · 면에서 신청서류 접수

문의 유통축산과 축산정책팀(☎061-360-8363)

11

전 국 전라남도 곡성군

양식수산물 재해보험료 지원

태풍, 적조 등 자연재해로 피해를 입은 어업인의 신속한 복구지원과 경영안정을 위해 양식수산물 재해보험료 지원 한도액을 상향 지원합니다.

이렇게 달라집니다

주요내용	종 전		변 경
• 지방비 지원 한도액	• 500만원	▶	• 1,000만원

시행일 2023년 8월 1일

구체적으로 알아볼게요

• **지원내용(사업)은 무엇인가요?**

– 자연재해로 인한 양식수산물 및 시설물의 피해복구를 위한 재해보험료를 지원합니다.

※ 지원율 : 국비 50%, 지방비 40%, 자담 10%

• **누가 지원받을 수 있나요?**

– 넙치, 전복 등 23종 품종에 대한 양식업 면허(행사계약 포함) 또는 허가를 소지하고 수산물을 양식하는 어업인

• **어떻게 신청하나요?**

– 신 청 인 : 보험 가입대상 수산물을 양식하는 어업인 또는 어업법인

– 신청장소 : 수협

– 제출서류 : 양식장원장, 양식관련 허가서류, 입식증빙자료 등

문의 유통축산과 축산정책팀(☎061-360-8363)

12

전라남도 곡성군

귀농어귀촌인 우수 창업활성화 지원

귀농어귀촌인이 안정적으로 농어촌에 정착할 수 있도록 창업자금을 지원함으로써 신규 농어업 인력 육성합니다.

새롭게 시작합니다

- **사업취지** : 귀농어귀촌인이 안정적으로 농어촌에 정착할 수 있도록 창업자금을 지원함으로써 신규 농어업 인력 육성
- **핵심내용** : 최근 5년 이내에 농어촌 전입한 귀농어귀촌인에 대해 창업자금(팀당 30백만 원) 및 컨설팅 지원

시행일 2023년 1월 1일

구체적으로 알아볼게요

- **누가 지원 받을 수 있나요?**
  - 창업을 희망하는 농어촌 전입 5년 이내인 자 또는 신규 농수산업 경영체를 대상으로 전남도 총 80팀을 선정하여 지원합니다.
- **지원내용은 무엇인가요?**
  - 선정된 80팀을 대상으로 컨설팅 교육을 진행 후 우수 팀 60팀에게 창업자금(30백만 원 이내)을 지원합니다.
- **어떻게 신청하나요?**
  - 신 청 인 : 5년 이내 농어촌 전입자 중 세대주(본인)
  - 신청장소 : 전라남도창조경제혁신센터(온라인 접수)
  - 신 청 일 : 1월~2월(한달 간)
  - 제출서류 : 지원신청서 및 개인정보수집 및 제공이용동의서 등(공고문 참고)

문의 농촌지원과 농촌문화팀(☎061-360-8841)

13

전라남도 곡성군

농업인 월급제 지원품목 확대

농업인 월급제 지원사업을 통한 농가경영 안정 효과를 극대화하기 위해 농작물 지원품목을 확대합니다.

이렇게 달라집니다

주요내용	종 전		변 경
• 지원 품목 확대	• 14개 품목 - 벼, 포도, 양파, 마늘, 배, 콩, 감, 사과, 딸기, 오이, 토마토, 복숭아, 블루베리, 오디	▶	• 15개 품목 - 벼, 포도, 양파, 마늘, 배, 콩, 감, 사과, 딸기, 오이, 오디, 토마토, 블루베리, 복숭아, 무화과
• 지원 기간 연장(벼)	• (7개월) '23. 4. ~ 10.	▶	• (8개월) '23. 3. ~ 10.

시행일 2023년 1월 1일

구체적으로 알아볼게요

- **지급기간** : 2023. 3. ~ 10.
- **월지급액** : 농가별 월 200 ~ 2,500천 원
  (농협과 출하 약정체결한 총액의 60%범위내)
- **지원내용** : 월급제 형식으로 농협에서 농가에 선지급한 금액에 대한 군에서 이자를 해당 농협에 지급 * 농업인은 무이자로 이용
- **지원대상**
  - 전라남도에 주민등록을 두고 농업경영체를 등록한 농가
  - 벼 등 농작물을 일정 규모 이상 재배하면서 지역농협과 출하약정 체결 및 계통 출하하는 사업 희망 농업인
- **신청방법** : 농협과 자체 수매 약정체결 후 농협에 사업신청서 제출

문의 농정과 농업정책팀(☎061-360-8313)

14

전라남도 곡성군

친환경 벼 집적화단지 인센티브 지원

친환경 벼 집적화로 비의도적 농약비산을 예방하여 안전한 친환경농산물 생산을 위해 집적화단지에 인센티브를 지원합니다.

새롭게 시작합니다

- **사업취지** : 친환경 벼 집적화로 비의도적 농약비산을 방지하고, 공동영농을 통한 생산비 절감, 판로 확대 등 농가소득 증대 기여
- **핵심내용** : 친환경 벼 집적화단지(10ha이상, 50% 이상 연접)내 연접한 친환경 벼 인증 농지에 단계별 인센티브 차등 지원

시행일 2023년 1월 1일

구체적으로 알아볼게요

- **친환경 벼를 집적화하는 이유는 무엇인가요?**
  - 친환경농업단지 내 관행농지의 친환경 인증 취득을 유도하여 비의도적 농약비산을 방지하고 안전한 친환경농산물을 생산하기 위함입니다.
- **지원내용은 무엇인가요?**
  - 친환경 벼 집적화단지 인증 면적 및 연접비율에 따라 단계별로 인센티브 지원

구분	1단계	2단계	3단계
인증면적	10ha 이상	30ha 이상	50ha 이상
연접비율	50%이상	70%	90%
지원단가	250천원/ha	500천원/ha	1,000천원/ha

- **누가 지원받을 수 있나요?**
  - 친환경(유기, 무농약) 벼 인증을 받은 개인·단체로 벼 인증면적의 합계가 10ha 이상이고, 해당 인증면적의 50% 이상이 연접하면 신청가능 합니다.
- **어떻게 신청하나요?**
  - 사업신청 대표자가 사업신청서를 작성하여 농지소재지 읍·면에 제출하시면 됩니다.

문의 농정과 친환경농업팀(☎061-360-8320)

15

전국 곡성군

가루쌀(분질미) 생산단지 조성사업

쌀 가공산업 활성화를 통해 밀수입 의존도를 낮추고 수급 과잉문제를 해결하기 위해 가루쌀(분질미) 생산단지를 선정하여 지원합니다.

새롭게 시작합니다

- **사업취지** : 가루쌀을 활용, 쌀 가공산업을 활성화하여 수입 의존도를 낮추고 쌀수급 과잉 문제 해결
- **핵심내용 :** 가루쌀 재배를 위한 교육 컨설팅 및 시설 장비 지원

시행일 2023년 1월 1일

구체적으로 알아볼게요

- **가루쌀(분질미)이란 무엇인가요?**
  - 기존 쌀과 달리 물에 불리지 않고 밀처럼 바로 빻아 가루로 만들 수 있는 쌀로서 밀가루 대체에 적합하고 늦은 이앙(6월말)이 가능하여 이모작에 유리한 특성이 있습니다.
- **지원내용(사업)은 무엇인가요?**
  - 가루쌀 재배를 위한 교육 컨설팅(30백만 원), 건조기, 트랙터, 방제기 등 시설장비(500백만 원)를 90% 보조로 지원합니다.
- **누가 지원받을 수 있나요?**
  - '24년에 가루쌀 재배면적(교육 컨설팅) 50ha, (시설장비) 80ha 이상 확대 계획, 참여 농가수 15명이상 확대 계획, '26년까지 재배면적을 200ha 이상으로 확대한다는 계획이 있는 단지를 공모 선정하여 지원합니다.
- **어떻게 신청하나요?**
  - 사업신청 경영체(농업법인, 농협조직, 협동조합), 사업 신청서와 세부사업계획서, 증빙서류를 준비하여 읍·면에 접수하면 됩니다.
- **사업 추진 절차는 어떻게 되나요?**

사업신청공고	>	사업신청	>	사업적격자 선정	>	대상자 선정평가	>	대상자 확정
대상자 확정		경영체(3~5월)		시군도(6~7월)		농식품부(8월)		농식품부(9월)

문의 농정과 친환경농업팀(☎061-360-8321)

16

전 국 곡성군

기본형 공익직불제 사각지대 해소

과거 직불금 수급실적을 삭제하여 공익직불 제도의 사각지대가 해소됩니다.

이렇게 달라집니다

주요내용	종 전	변 경
• 지급대상 농지 요건	• ´17~19년까지 3년 중 1회 이상 직불금 (쌀, 밭, 조건불리)을 정당하게 지급받고 아래에 해당하는 농지	• 논농업은 '98~'00년, 밭농업은 '12~'14년, 조건불리는 '03~05년에 이용된 농지

시행일 2023년 1월 1일

구체적으로 알아볼게요

• **개정된 내용을 구체적으로 설명해 주세요**

– 과거 ´17~´19년 사이에 직불금 지급요건을 충족했음에도 신청하지 않은 농가와 신규 농가 등 실경작자가 직불금 지급대상에서 배제되어 직불금을 지급 받지 못했던 문제점을 해결하였습니다.

• **모든 농지가 직불금을 신청하나요?**

– 모든 농지가 대상이 되는 것은 아니고 논농업은 ´98~´00년, 밭농업은 ´12~´14년, 조건불리는 ´03~ ´05년에 이용된 농지가 대상입니다.

• **신청방법은 어떻게 되나요?**

– 직불금 신청기간에 농지 소재지 읍·면사무소에 방문하셔서 신청하여 주시기 바랍니다.

문의 농정과 친환경농업팀(☎061-360-8322)

17

전라남도 곡성군

수도권 향우 친환경농산물 꾸러미 지원

친환경농산물 소비 및 판로 확보를 위해 수도권 향우를 대상으로 건강한 먹거리인 친환경농산물 꾸러미를 지원합니다.

새롭게 시작합니다

- **사업취지** : 건강한 먹거리 제공으로 친환경농산물 소비 촉진 및 판로 확대를 통한 전남 친환경농업 가치 홍보
- **핵심내용** : – 수도권 향우에게 친환경농산물 꾸러미 1년간 지원
  – 지원기준(1인 1년) : 50만원(보조 25, 자담 25)

시행일 2023년 1월 1일

구체적으로 알아볼게요

- **수도권 향우 친환경농산물 꾸러미 지원은 무엇인가요?**
  – 서울, 경기, 인천에 거주하는 수도권 향우에게 친환경농산물 꾸러미를 1년간 50만원/1인(자부담 25만원 포함)을 지원하는 사업입니다.
  ※ 품목 : 유기농쌀, 잡곡, 과일, 채소류, 유기가공식품, 무항생제 축산물 등
- **누가 지원받을 수 있나요?**
  – 수도권에 주소를 두고 거주하며 전남이 고향인 향우 중 3,000명을 선착순 모집 및 선정하여 지원합니다.
- **무엇을 지원하나요?**
  – 친환경 인증을 받은 신선농산물·축산물·가공식품 등 친환경농산물 꾸러미를 계절별로 1년간 지원합니다.
- **어떻게 신청하나요?**
  – 신 청 인 : 수도권 향우회 대표 또는 본인
  – 신청장소 : 군청(친환경농업업무 담당부서) 또는 읍·면동사무소
  – 제출서류 : 지원신청서, 개인정보 수집 및 제공·이용 동의서 각 1부

문의 농정과 친환경농업팀(☎061-360-8323)

18

전라남도 곡성군

유기농 생태마을 유튜브 크리에이터 활동 지원

유기농 생태마을의 먹거리, 볼거리, 체험 홍보 및 친환경농업 확산을 위해 유기농 생태마을 유튜브 크리에이터 활동비를 지원합니다.

새롭게 시작합니다

- **사업취지**
  - 인스타그램, 유튜브 등 SNS를 활용해 친환경농업을 실천하고 있는 유기농 생태마을 홍보 및 친환경농업 확산
- **핵심내용**
  - 유기농 생태마을 영상 제작 및 SNS 운영이 가능한 자의 홍보 활동비 지원

시행일 2023년 1월 1일

구체적으로 알아볼게요

- **유기농 생태마을 유튜브 크리에이터 활동 지원은 무엇인가요?**
  - 유기농 생태마을 관광지, 숨은 명소 등 영상 제작 공모를 통해 표창장 수여 및 제작 실비(최대 100만원/인 이내)를 지원합니다.
- **지원자격 요건은 어떻게 되나요?**
  - 유기농 생태마을 영상 제작 및 SNS 운영을 하고 있는 자에게 지원합니다.
- **지원신청은 어떻게 하나요?**
  - 2023년 2~3월경에 신청자를 공모합니다.
- **사업 추진 절차는 어떻게 되나요?**

사업신청공고	사업신청	사업적격자 선정	대상자 선정평가
대상자 확정	경영체(3~5월)	시군도(6~7월)	농식품부(8월)

문의 농정과 친환경농업팀(☎061-360-8323)

19

전라남도 곡성군

유기농 생태마을 사무장 지원

유기농 생태마을의 운영 내실화 도모를 위해 체험·홍보·운영 등 역량을 갖춘 유기농 생태마을 사무장 인건비를 지원합니다.

새롭게 시작합니다

- **사업취지**
  - 먹거리, 볼거리, 체험·광관정보, 관람객 유치 등 유기농 생태마을의 체계적인 관리로 유기농업 확산 및 농촌 활력 증진
- **핵심내용**
  - 유기농 생태마을 홍보·운영·관리에 따른 사무장 인건비 지원
  - 지원기준 : 월 50만원(보조 40, 자담 10)

시행일 2023년 1월 1일

구체적으로 알아볼게요

- **누가 지원받을 수 있나요?**
  - '22년말 기준 도내 유기농 생태마을로 기 지정된 마을 중 사무장을 채용한 마을에 지원합니다.
    ※ 농촌체험휴양마을 사무장 지원을 받고 있을 경우, 유기농 생태마을 사무장 지원 제외
- **무엇을 지원하나요?**
  - 유기농 생태마을 운영·관리·홍보에 따른 사무장 1인 인건비 50만원/월(자부담 10만원 포함)을 지원합니다.
- **사무장 채용 요건 및 역할은 무엇인가요?**
  - (요건) 전남 유기농 생태마을로 사무장 지원을 희망하고, 군에서 지원할 필요가 있다고 인정하는 마을
  - (역할) 체험프로그램 운영, 행사기획, 고객관리, 홍보, 사무관리, 농·특산물 판매 등

문의 농정과 친환경농업팀(☎061-360-8323)

20

전라남도 곡성군

유기농 명인 멘토링 지원

친환경농업인 육성을 위해 전라남도 유기농 명인을 멘토로 지정하여 친환경농업 실천을 희망하는 농업인에게 1:1 교육을 지원합니다.

새롭게 시작합니다

- **사업취지** : 친환경농업에 관심이 있거나 참여를 희망하는 농업인을 육성하기 위하여 전라남도 유기농 명인들의 저비용·고품질 친환경 농산물 생산기술 등 교육사업 지원
- **핵심내용** : 친환경농업을 희망하는 농업인에게 유기농 명인의 지도·상담 지원 (명인 기술 전수비 및 교육훈련비 지급)

시행일 2023년 1월 1일

구체적으로 알아볼게요

- **누가 지원받을 수 있나요?**
  - (멘토) 기술 전수를 희망하는 전라남도 유기농 명인을 지원합니다.
  - (멘티) 사업신청일 기준 전남에 거주하고 있는 농업인에게 지원합니다.

    ※ 1) 제외대상 : 멘토의 배우자, 본인 또는 배우자의 직계존속 및 형제자매
    2) 우대 선정조건 : 만 50세 미만 농업인

- **지원내용(사업)은 무엇인가요?**
  - 친환경농업을 희망하는 농업인에게 4개월의 교육훈련비(연 200만원 한도, 월 50만원 이내)를 지원하고, 유기농 명인에게 기술 전수비(연 140만원 한도, 월 35만원 이내)를 지급합니다.

- **어떻게 신청하나요?**
  - 농업경영체 등록확인서, 사업신청서와 계획서 등 서류를 지참하여 가까운 읍·면 사무소에 제출하시면 됩니다.

- **무엇을 해야 하나요?**
  - 친환경농업 희망 농업인(멘티)은 4개월간 월 32시간 이상 유기농 명인(멘토) 농가에서 이론 및 실습교육을 수행하고, 멘토와 멘티는 각각 활동일지와 영농일지를 작성하여 매월 시군에 제출해야 합니다.

문의 농정과 친환경농업팀(☎061-360-8323)

21

전라남도 곡성군

우수 농식품업체 포장재 지원

지역 농산물 이용촉진 및 소비자 구매욕구 향상을 위해 도내 우수 농식품 업체에 포장재 제작비 지원 대상을 확대합니다.

이렇게 달라집니다

주요내용	종 전	변 경
• 지원대상 확대	• 남도장터 입점업체	• GAP 인증업체(단체) • 남도장터 입점업체
• 지원제외 대상 축소	• 최근 3년간 동일·유사 사업 지원을 받은 사업자(지원주체 무관)	• 최근 1년간 동일·유사사업 지원을 받은 사업자(지원주체 무관)

시행일 2023년 1월 1일

구체적으로 알아볼게요

• **누가 지원받을 수 있나요?**

- GAP 인증업체(단체), 전라남도 온라인 쇼핑몰 "남도장터" 입점업체 중 최근 운영실적 1년 이상이고 전년도 연매출액 1억원 이상이며 자부담 능력이 있는 업체
- 시군 자체 선정기준에 따라 친환경포장재 제작·구입 업체(단체), 친환경 농산물을 생산 업체(단체)는 우선지원 대상입니다.

• **무엇을 지원하나요?**

- 업체별 포장재 제작비용(업체당 최대 500만원)을 지원합니다.

• **어떻게 신청하나요?**

- 신 청 인 : 지원대상 농식품업체
- 신청장소 : 읍·면사무소
- 제출서류 : 지원신청서, 개인정보 수집 및 제공·이용 동의서 각 1부

문의 유통축산과 유통양정팀(☎061-360-8381)

22

전라남도 곡성군

전남쌀 평생고객확보 택배비 지원

전남 쌀 가격경쟁력 강화 및 판매 확대를 위하여 지역농협, RPC에 택배비용을 증액하여 지원합니다.

이렇게 달라집니다

주요내용	종 전		변 경
• 지원단가 변경	• 1,500원/20kg(포)	▶	• 2,000원/20kg(포)

시행일 2023년 1월 1일

구체적으로 알아볼게요

- **사업내용은 무엇인가요?**
  - 타시·도 온라인 직접 구매고객, 학교급식용 납품쌀 택배비 지원
- **누가 지원받을 수 있나요?**
  - 도내 농협, RPC 및 영농조합법인 등(10대 브랜드쌀, 시군 대표쌀, 친환경 쌀 등)
- **무엇을 준비해야 하나요?**
  - 신 청 인 : RPC 등 공급업체
  - 신청장소 : 군청 농정과
- **어떤 점에서 도움이 되나요?**
  - 수도권 등 타시·도에 판매되는 전남쌀에 대한 택배비 지원으로 평생고객을 확보하고, 타시·도 학교급식 납품확대로 안정적인 판매기반 구축

문의 유통축산과 유통양정팀(☎061-360-8381)

23

전라남도 곡성군

벼 가공건조시설 소규모 개보수 지원

전남 쌀 품질 향상을 위한 미곡종합처리장(RPC) 내 시설 소규모 증설 및 개보수를 지원합니다.

새롭게 시작합니다

• **사업취지**

– 가공·저장 단계는 벼의 미질 형성에 절대적인 영향을 미치나, RPC의 시설 노후화로 가공능력 및 쌀 품위 저하

• **핵심내용**

– 미곡종합처리장(RPC) 및 벼 건조저장시설(DSC) 내 소규모 증설 및 개보수 지원

· 지원한도 : 600,000천원 이내(개소당)

· 지원비율 : 도비 15%, 시군비 35%, 자부담 50%

시행일 2023년 1월 1일

구체적으로 알아볼게요

• **누가 지원받을 수 있나요?**

– 도내 RPC 및 DSC 사업자(법인)

• **어떻게 신청하나요?**

– 신청기간 : 매년 2~3월경(사업 공고예정)

– 신청장소 : 시군 양곡부서

– 제출서류 : 신청서, 사업계획서, 실적 증빙서류(원료벼 매입량, 쌀 판매량, 운영실적, 자부담 확보 계획서 등)

• **어떤 점에서 도움이 되나요?**

– 최소 7억원 이상의 대규모 신증축이 필요한 시설만 지원하는 국고 지원사업의 사각지대를 해소하여 소규모 개보수가 필요한 농가를 지원합니다.

문의 유통축산과 유통양정팀(☎061-360-8382)

24

전라남도 곡성군

전남 쌀 대량구매처 차액 지원

타지역 내 전남쌀의 경쟁력을 강화하고 점유율 및 판로망을 확대하기 위해 전남 쌀 대량구매처에 보조금을 지원합니다.

새롭게 시작합니다

• **사업취지**

– 대량구매처에 물류비로 인한 전남쌀 가격 인상분을 지원하여 전남 쌀 가격유지 및 전남 쌀 판로 점진적 확대 도모

• **핵심내용**

– 대량구매처에 톤당 10천원 지원

· 사 업 량 : 100천톤

· 지원한도 : 20,000천원(개소당)

시행일 2023년 1월 1일

구체적으로 알아볼게요

• **누가 지원받을 수 있나요?**

– 전남 쌀을 구매하는 대량 구매처

※ 구매처 : 최종 소비단계의 업체

• **어떻게 신청하나요?**

– 신청기간 : 수시 신청 및 매월, 예산 소진시까지

– 신청장소 : 군청 농정과

– 지원대상 : 전남지역에서 생산한 쌀(2022년산)

– 신청방법 : 사업대상자(대량구매처)가 구매 증빙서류를 첨부하여 군에 신청

• **사업 추진 절차는 어떻게 되나요?**

사업신청공고	>	지원대상자 확정 및 보조금 교부	>	보조금 지급
시·군(수시)		시·군(수시)		시군→사업대상자

문의 유통축산과 유통양정팀(☎061-360-8381)

25

전라남도 곡성군

전남 쌀 소포장지 제작 지원

소포장 단위의 포장 다양화 등 소비 트랜드에 발맞춰 소포장지 제작비용을 지원합니다.

새롭게 시작합니다

- **사업취지**
  - 1인 가구 비율 증가로 소비트랜드가 변화하여 쌀 소포장 구입이 급증, 이에 맞는 소포장 단위의 포장 다양화 유도 필요
- **핵심내용**
  - 브랜드 쌀 소포장지(5kg 이하) 제작비용 지원
    - · 사 업 량 : 3,100천개
    - · 지원한도 : 300원(개당)
    - · 지원비율 : 도비 15%, 군비 35%, 자부담 50%

시행일 2023년 1월 1일

구체적으로 알아볼게요

- **누가 지원받을 수 있나요?**
  - 전남에서 생산된 쌀을 판매하는 도내 농협, RPC, 농업법인 등
- **어떻게 신청하나요?**
  - 신청기간 : 1~2월
  - 신청장소 : 군청 농정과
  - 신청방법 : 신청서, 사업계획서, 실적 증빙서류 등
- **사업 추진 절차는 어떻게 되나요?**

사업신청·접수	>	사업대상자 선정 심의	>	대상자 확정	>	사업비 교부	>	사업추진
시·군(1~2월)		시·군 및 도(3월)		도(3월)		도→시·군(3월)		사업자(3~12월)

문의 유통축산과 유통양정팀(☎061-360-8381)

26

전라남도 곡성군

식품 제조업체 가동률 제고 지원

식품제조업체의 경영난 해소를 위해 신규 위탁 생산 시 소요되는 비용을 지원

새롭게 시작합니다

- **사업취지**
  - 평균 가동률 50% 수준에 머물고 있는 식품 제조업체의 경영난 해소
- **핵심내용**
  - 도내 식품제조업체에 신규 위탁생산 시 소요되는 동판제작비, 포장지 구입비 등 지원

시행일 2023년 1월 1일

구체적으로 알아볼게요

- **누가 지원받을 수 있나요?**
  - 전라남도 내에 있는 식품 제조업체(수탁업체)와 2023년 1월 이후 위·수탁 계약체결하여 신규 제품을 위탁생산하는 업체
    ※ 보조사업자는 위탁업체이며 업체 소재지 무관
- **지원기준**
  - 업체 당 10,000천원 이내(보조 70%, 자부담 30%)
- **신청장소**
  - 읍·면사무소

문의 유통축산과 농식품가공팀(☎061-360-8392)

27

전라남도 곡성군

GAP 인증농가 농약안전보관함 지원

GAP*인증농가에 농약 오·남용 방지 및 안전한 농작업 환경 조성을 돕기 위한 농약안전보관함을 지원

*GAP(Good Agricultural Pratice) : 생산에서 판매단계까지 관리체계를 구축한 농산물 인증제도

새롭게 시작합니다

- **사업취지**
  - GAP인증 유지에 필수요건 중 하나인 농약보관장소 확보와 GAP인증 확대를 통한 전라남도 농산물 안전성 제고
- **핵심내용**
  - GAP인증 농업인에게 농약보관함 구입비 지원

시행일 2023년 1월 1일

구체적으로 알아볼게요

- **지원대상**
  - GAP 인증을 받은 농가 또는 올해 인증 예정 농가
- **지원기준**
  - 농가 당 300천원 이내(보조 50%, 자부담 50%)
- **신청방법**
  - 신청장소 : 거주지 읍·면사무소
  - 제출서류 : 지원신청서 및 첨부서류 각 1부
- **추진절차**

(농업인)신청 ⇒ (군)대상자 확정 ⇒ (농업인)구입 및 선결제 ⇒ (군)보조금 지원

문의 유통축산과 농식품가공팀(☎061-360-8391)

28

전라남도 곡성군

학교급식 Non-GMO 식재료 지원품목 확대

GMO 없는 안전한 학교급식을 위해 올해부터 국내산 Non-GMO 지원 품목이 2개 추가됩니다.

이렇게 달라집니다

주요내용	종 전	변 경
• Non-GMO 식재료 지원 품목 확대	• 9개 품목(간장, 된장, 두부, 고추장, 밀가루, 조청, 유채유, 현미유, 옥수수콘)	• 2개 품목 추가 (쌀가공품, 해바라기유)

시행일 2023년 1월 1일

구체적으로 알아볼게요

- **학교급식 Non-GMO 식재료 지원사업이란?**
  - 유전자를 변형하지 않은 원료로 만든 식품을 학교급식에 지원하는 사업입니다.
- **지원대상**
  - 관내 어린이집, 유치원, 초등학교, 중학교
- **지원품목**
  - 전남도에서 생산되는 국산 Non-GMO 식재료 11개 품목
  - 2022년 9개 품목 + 2023년 2개 품목 = 11개 품목

문의 유통축산과 농식품가공팀(☎061-360-8391)

29

전라남도 곡성군

청년농업인 농지확보 지원

전업·은퇴 농업인이 소유한 농지의 매매(임대) 활성화와 청년농업인의 영농정착에 가장 큰 애로사항을 해소하기 위해 농지확보를 지원합니다.

새롭게 시작합니다

- **사업취지**
  - 창농의 가장 기본적 요소인 농지마련에 어려움을 겪고 있는 청년농업인의 어려움 해소 및 영농초기 안정적 정착 유도
- **핵심내용**
  - 청년농업인과 농지 매매(임대) 계약을 체결한 농지 소유주에게 지원금 지급

시행일 2023년 1월 1일

구체적으로 알아볼게요

- **누가 지원받을 수 있나요?**
  - 농업경영체 등록 청년농업인(만18세 ~ 40세)과 한국농어촌공사 농지은행 등을 통하여 농지 임대차 계약을 체결한 농지 소유주
    ※ 2023년 사업 대상 : (출생연도)´83. 1. 1. ~ ´05. 12. 31.
- **무엇을 지원하나요?**
  - 농지 소유주에게 m²당 240원 기준으로 연간 120만원(5,000m²) 한도 내에서 보조금을 지급해 드립니다.
- **어떻게 신청하나요?**
  - 신 청 인 : 본인
  - 신청장소 : 거주지 읍·면사무소 또는 농정과 미래농업팀
  - 제출서류 : 지원신청서 및 개인정보 수집 및 제공·이용 동의서 각 1부

문의 농정과 미래농업팀(☎061-360-8342)

30

곡성군

청년농업인 육성지원 확대

영농 초기에 경제적으로 불안정한 청년농업인에게 맞춤형 지원사업을 통하여 젊은 인재의 농업분야에 진출 도모

이렇게 달라집니다

주요내용	종 전	변 경
• 청년농업인 임차료 사업 - 보조율, 지원한도 상향	• 보조율 - 보조 70, 자담 30% • 지원한도 - 개소 당 2백만 원	• 보조율 - 보조 90, 자담 10% • 지원한도 - 개소 당 3백만 원
• 청년농업인 자율공모 사업 - 사업량 상향	• 사업량/ 지원한도 - 3개소/ 50백만 원	• 사업량/ 지원한도 - 6개소/ 25백만 원

시행일 2023년 1월 1일

구체적으로 알아볼게요

- **청년농업인 자율공모 지원사업이란 무엇인가요?**
  - 청년농업인이 가지고 있는 참신한 아이디어를 농업분야에 활용하여 생산·가공·유통(판매) 사업에 중점 지원합니다.
- **청년농업인 임차료 지원사업이란 무엇인가요?**
  - 청년농업인의 농지, 재배시설 등의 임차료 부담을 경감하여 안정적인 농업·농촌 정착을 유도하기 위함입니다.
- **누가 지원받을 수 있나요?**
  - 곡성군에 주소를 둔 만 19세 이상 ~ 만 49세 이하의 독립경영 5년 이하 청년농업인을 대상으로 지원합니다. * 농외소득 3,700만원 이상인 자 지원 제외
- **어떻게 신청하나요?**
  - 1~2월 거주지 읍·면사무소에 방문하여 신청하세요.

문의 농정과 미래농업팀(☎061-360-8342)

31

전국 곡성군

청년농업인 영농정착 지원 확대

청년농 육성을 위한 창업 초기 생활안정 목적의 영농정착 지원금 인상

이렇게 달라집니다

주요내용	종 전		변 경
• 지원금 인상	• 1년차 100만원 • 2년차 90만원 • 3년차 80만원	▶	• 1년차 110만원 • 2년차 100만원 • 3년차 90만원

시행일 2023년 1월 1일

구체적으로 알아볼게요

• **청년농업인 영농정착 사업이란 무엇인가요?**

– 영농초기 소득이 불안정한 청년농업인에게 영농정착금을 지급하여 조기 영농정착을 유도하고 고령화된 농업 인력구조를 개선하기 위한 사업입니다.

※ 월 최대 110만원 – 영농경력에 따라 최대 3년까지 지급

‣ (1년차) 110만원 (2년차) 100만원 (3년차) 90만원

• **누가 지원받을 수 있나요?**

– 만 18세 이상 ~ 40세 미만이면서 독립경영 3년 이하의 청년농업인이면 지원 가능합니다.

• **어떻게 사용할 수 있나요?**

– 농협 직불카드를 발급하여 바우처 방식으로 지급하며, 농가경영비, 일반가계 자금(생활비) 등에 사용할 수 있습니다.

• **어떻게 신청하나요?**

– 온라인 접수(농림사업정보시스템 Agrix에 접속)를 통해 접수합니다.

문의 농정과 미래농업팀(☎061-360-8342)

32

전 국 곡성군

후계농업경영인 융자지원 확대

예비농업인 및 우수 농업경영인을 발굴하여 창업 육성자금 등을 지원하는 후계농업경영인 융자 지원 사업의 금리인하 및 지원한도 등 상향

이렇게 달라집니다

주요내용	종 전	변 경
• 융자금 지원확대	• 상환기간 : 15년 • 금 리 : 2% ※ 3년간 이자차액 지원(1%) • 지원한도 : 3억원	• 상환기간 : 25년 • 금 리 : 1.5% ※ 3년간 이자차액 지원(0.5%) • 지원한도 : 5억원

시행일 2023년 1월 1일

구체적으로 알아볼게요

• **무엇이 변경되었나요?**

- 상환기간확대 : ´22) 15년 → ´23) 25년(5년거치 20년 상환)
- 금 리 인 하 : ´22) 2% → 1.5% ※ 3년간 이자차액 지원(0.5%)
- 지원한도상향 : ´22) 3억원 → ´23) 5억원

• **누가 지원받을 수 있나요?**

- 만 18세 이상 ~ 50세 미만, 영농경력 10년 이내면서 농업교육 이수와 농과계열 학교를 졸업한 청년농업인이면 지원 가능합니다.

• **무엇을 지원하나요?**

- 농지구입, 축사신축 등 영농 창업 및 규모 확대사업을 위해 1인 최대 5억 원의 융자금을 연리 1%(3년간 이자차액 0.5% 지원, 3년이후 1.5%), 5년거치 20년 상환기준으로 지원합니다.

• **어떻게 신청하나요?**

- 신청장소 : 거주지 읍·면사무소 또는 농정과 미래농업팀
- 제출서류 : 신청서 및 영농계획서, 각종 증빙서류 등

문의 농정과 미래농업팀(☎061-360-8342)

33

전국 곡성군

청년 창업농장 조성 지원

청년(예비)농에게 농장 조성비 및 임차료를 지원하여 농지, 농업시설물 구입 등 초기 투자 자본에 대한 부담감 등 애로사항 해결

이렇게 달라집니다

주요내용	종 전	변 경
• 사업비 재원 비율 변경	• 도비 25, 시군비 75% ※ 개소당 25백만 원	• 도비 15, 군비 55, 자부담 30% ※ 개소당 25백만 원

시행일 2023년 1월 1일

구체적으로 알아볼게요

• **청년 창업농장 조성 지원이란 무엇인가요?**

– 미래 농업을 선도할 청년 창업 영농인력이 겪는 시행착오를 줄이고 안정적이고 지속적으로 영농 종사할 수 있게 농업시설물 설치 및 개보수 비용, 임차비 등을 지원하는 사업입니다.

· 개소당 25,000천원 : ´22) 도비 6,250[25%], 시군비 18,750[75%]

⇒ ´23) 도비 3,750[15%], 시군비 13,750[55%], 자부담 7,500[30%]

• **누가 지원받을 수 있나요?**

– 만 18세 이상 ~ 40세 미만이면서 농업교육 이수와 농과계열 학교를 졸업한 청년농업인이면 지원 가능합니다.

• **무엇을 지원하나요?**

– 하우스, 축사, 버섯재배사 등 신규 시설 설치 비용 또는 개보수 비용, 시설 1년 임차비(농지 포함) 등을 지원합니다.

• **어떻게 신청하나요?**

– 신청장소 : 거주지 읍·면사무소 또는 농정과 미래농업팀

– 제출서류 : 선정 신청서 및 영농계획서, 각종 증빙서류 등

문의 농정과 미래농업팀(☎061-360-8342)

2023년

달라지는 제도와 시책

03

환경·산림 분야

1. 산림경영작업로 현대화사업
2. 탄소포인트제 확대 시행(전남형 탄소포인트제)
3. LPG화물차 신차구입 지원
4. 1회용품 사용제한 확대 시행
5. 주민 체감형 미세먼지 진단 및 교육·컨설팅
6. 어린이활동공간인 키즈카페의 관리 범위 확대
7. 특정대기유해물질 8종 배출허용기준 신설
8. 항공기 소음 단위 변경
9. 곡성군 전입세대 종량제 봉투 지원
10. 곡성군 슬레이트 처리 지원사업
11. 수돗물 안심서비스 운영
12. 상수도 누수신고 포상금 제도
13. 기초생활수급자 상·하수도요금 감면

1

곡성군

산림경영작업로 현대화사업

임산물 경영대상지의 접근성을 향상하여 임업경영 효율성을 증대하고, 토사유출감소 등 각종 재해로부터 안전성을 확보하기 위하여 비포장 작업로 중 차량 진입이 힘든 구간에 대해 일정 구간 포장을 지원합니다.

새롭게 시작합니다

- **사업취지**
  - 토사유출감소 및 접근성 향상 등 각종 재해로부터 안전성을 확보하고, 임업 경영 효율성 증대
- **핵심내용**
  - 합법적으로 사용하고 있는 비포장 작업로 중 경사가 있어 강우 시 차량 진입이 힘든 구간에 대하여 포장 지원
- **군민들이 받는 혜택 등**
  - 전체 노선 길이의 30%이내 포장 지원
  - 1인당 최대 총 사업비 40,000천원 이내(150천원/m)

시행일 2023년 1월 1일

구체적으로 알아볼게요

- **산림경영작업로 현대화 사업이 무엇인가요?**
  - 합법적으로 사용하고 있는 비포장 작업로 중 경사가 있어 강우 시 차량 진입이 힘든 구간에 대하여 일부 구간 포장을 지원해 임업 경영 효율성을 증대하고 토사유출 감소 등 각종 재해로부터 안전성을 확보하기 위한 사업입니다.
- **지원내용(사업)은 무엇인가요?**
  - 산지일시사용신고를 득한 합법적으로 개설된 작업로에 대하여 차량 진입이 힘든 구간에 대하여 포장을 지원합니다.

산림경영작업로 현대화사업

구체적으로 알아볼게요

- **누가 지원받을 수 있나요?(신청자격)**
  - 임산물을 생산하고 있고, 합법적으로 개설한 임야의 작업로만 지원받을 수 있습니다.
- **지원금액은 어떻게 되나요?**
  - 1농가당 최대 40,000천원(150천원/m)이며, 비용의 50%를 지원합니다.
- **유의해야 할 사항은 무엇인가요?**
  - 산지일시사용신고를 득한 합법적으로 개설된 작업로이어야 합니다.
  - 전체 노선 길이의 30% 이내 포장 지원 됩니다.
  - 1인당 최대 총사업비 40,000천원 미만으로 지원합니다.
  - 임산물생산을 위한 작업로만 지원대상이며, 목재생산 목적의 운재로는 지원이 불가합니다.
  - 노면 포장 외의 공종은 지원 불가(절성토, 수로 개발 등)합니다.
- **어떻게 신청하나요?**
  - 2월 각 읍·면사무소 산업팀에 신청할 수 있습니다.

문의 산림과 산림정책팀(☎061-360-8763)

2

전라남도 곡성군

탄소포인트제 확대 시행 (전남형 탄소포인트제)

생활 속 온실가스 감축률에 따라 인센티브를 지급하는 탄소포인트제의 지급 대상을 확대합니다.

새롭게 시작합니다

- **사업취지** : 탄소포인트제 인센티브 확대 지원으로 탄소중립 실천문화 확산
- **핵심내용** : – 온실가스를 감축했음에도 정부 사업의 감축률에 미치지 못하여 인센티브를 받지 못한 탄소포인트제 가입자에게도 포인트를 산정하여 인센티브 지급
  – 2050 탄소중립 실현을 위한 군민들의 적극적인 참여를 위해 탄소포인트제 신규 가입자에게 인센티브 지급
- **군민들이 받는 혜택 등** : – 최근 2년 대비 에너지 절감을 통해 온실가스 감축(3~5%)한 경우 연 최대 22,000원 상당의 인센티브 지급
  – 탄소포인트제 신규 가입자 대상 최대 1만원의 인센티브(현금, 상품권) 지급)

시행일 2023년 1월 1일

구체적으로 알아볼게요

- **지원내용은 무엇인가요?**
  – 에너지(전기 · 수도 · 도시가스) 절감에 따라 연 2회(6, 12월) 인센티브 지급
- **지원내용(사업)은 무엇인가요?**

온실가스 감축률	전기	상수도	도시가스
3%이상~5%미만	3,000p(6천원)	500p(1천원)	2,000p(4천원)

  – 탄소포인트제 신규 가입자에 가입 축하 인센티브 지급(가입시 1회)
- **누가 지원받을 수 있나요?**
  – 탄소포인트제 개별 가입자 중 최근 2년 대비 온실가스 감축률이 3~5%인 가입자
  – 2023년 탄소포인트제에 신규로 가입한 군민
- **포인트제 가입은 어떻게 하나요?**
  – 탄소포인트제 누리집(www.cpoint.or.kr) 또는 곡성군 환경축산과로 신청

문의 환경과 환경정책팀(☎061-360-8514)

3

전 국 전라남도 곡성군

LPG 화물차 신차구입 지원

LPG화물차 신차구입 지원사업 지원한도가 기존 200만원/대에서 100만원/대로 하향됩니다.

이렇게 달라집니다

주요내용	종 전		변 경
• 지원한도 하향	• 200만원/대	▶	• 100만원/대

시행일 2023년 1월 1일

구체적으로 알아볼게요

- **지원내용(사업)은 무엇인가요?**
  - 미세먼지를 줄이고 소상공인의 부담을 덜기 위해 경유차를 폐차하고 LPG화물차· 카고 구입 시 보조금 100만원 지원
- **누가 지원받을 수 있나요?**
  - 곡성군에 6개월 이상 연속하여 등록되어 있는 경유차의 소유자
- **어떤 점에서 도움이 되나요?**
  - LPG화물차는 미세먼지 등 배출량이 적은 친환경 차량으로 대기질 개선
- **신청절차는 어떻게 되나요?**

사업공고	사업신청 및 폐차확인서 제출	사업대상자 선정	LPG 신차 구입	보조금 지급
곡성군	소유주	곡성군	소유주	곡성군

문의 환경과 환경정책팀(☎061-360-8514)

4

전 국 전라남도 곡성군

1회용품 사용제한 확대 시행

2023년 11월 24일부터 종이컵, 쇼핑백 등이 1회용품 사용제한 품목에 새로이 추가 · 확대되어 식품접객업 및 집단급식소 등의 매장 내에서 사용이 금지됩니다. *2022. 11. 24.부터 시행(1년간 계도)

이렇게 달라집니다

주요내용	종 전	변 경
• 1회용품 사용제한 품목 추가	• 플라스틱컵, 나무젓가락 등 18개 품목	▶ • 종이컵, 우산비닐 등 21개 품목
• 비닐봉투, 쇼핑백 준수사항 확대	• 편의점, 수퍼마켓, 제과점업 등 비닐봉투 무상제공 금지	▶ • 편의점, 수퍼마켓, 제과점업 등 비닐봉투 사용금지

시행일 2023년 11월 24일

구체적으로 알아볼게요

- **집단급식소, 식품접객업**
  - 종이컵, 플라스틱 빨대 · 젓는막대 사용금지
  - 비닐봉투 및 쇼핑백 무상제공 금지(음식점 · 주점업에 한함)
  - 비닐봉투 및 쇼핑백 사용, 판매 금지(제과점업에 한함)
- **대규모 점포(3,000㎡ 이상)**
  - 우산비닐 사용 금지
- **체육시설**
  - 합성수지 응원용품 사용 금지
- **종합소매업(편의점, 수퍼마켓 등)**
  - 비닐봉투 및 쇼핑백 금지

    ※ (종전) 플라스틱 컵, 나무젓가락 등 18개 적용품목 등은 계속해서 시행

문의 환경과 환경자원팀(☎061-360-8522)

5

전라남도 곡성군

주민 체감형 미세먼지 진단 및 교육·컨설팅

주민이 직접 체감할 수 있도록 다중이용시설 현장에 방문하여 실내 미세먼지 농도 진단 및 미세먼지 대응방안 교육을 진행합니다.

새롭게 시작합니다

- **사업취지** : 남부권 미세먼지연구·관리센터와 연계하여 주민 체감형 실내 미세먼지 진단 및 대응방안 교육 지원
- **핵심내용** : 어린이집, 노인정, 장애인시설 등 법정관리 비대상이면서 주민이 자주 이용하는 시설에 대한 미세먼지 진단·교육 실시

시행일 2023년 1월 1일

구체적으로 알아볼게요

- **지원내용(사업)은 무엇인가요?**
  - 대상시설 선정 및 미세먼지 등 측정분석, 오염물질 농도 및 분포 특성에 따른 시설별 진단, 대응방안 교육·컨설팅 진행
- **누가 지원받을 수 있나요?**
  - 어린이집, 지역아동센터, 노인정, 장애인시설, 민원실, 터미널 등 법정관리 비대상이면서 주민이 자주 이용하는 다중이용시설
- **무엇을 지원하나요?**
  - 실내 미세먼지 및 공기질 진단(PM10, PM2.5, VOCs 등)
  - 시설 이용자, 관리자 대상 미세먼지 대응·개선방안 교육·컨설팅
- **어떤 점에서 도움이 되나요?**
  - 실생활과 밀접한 미세먼지 및 대응방안 교육으로 미세먼지 저감노력에 대한 주민 이해 및 체감도 상승
  - 다중이용시설의 미세먼지 대응능력 향상으로 주민 건강 보호 증진

문의 환경과 환경정책팀(☎061-360-8511)

6

전 국 전라남도 곡성군

어린이활동공간인 키즈카페의 관리 범위 확대

어린이에게 놀이를 제공하는 모든 키즈카페를 어린이활동공간으로 관리하여 어린이의 건강을 보호하고 생활환경을 개선합니다.

이렇게 달라집니다

주요내용	종 전		변 경
• 어린이활동공간 유해성관리대상 범위 확대	• 2020. 4. 30. 이후 설치된 키즈카페	▶	• 전체 키즈카페

시행일 2023년 5월 1일

구체적으로 알아볼게요

- **어린이 활동공간이란 무엇인가요?**
  - 어린이가 주로 활동하거나 머무르는 공간으로 어린이놀이시설, 어린이집 보육실, 유치원 교실, 초등학교 교실 및 학교도서관 등입니다.
- **어린이활동공간 유해성검사는 무엇인가요?**
  - 어린이활동공간의 페인트, 벽지, 시트지 및 바닥재가 어린이 건강에 해로운 중금속이나 유기물질이 있는지 검사하는 것입니다.
- **검사는 어떻게 이루어지는지요?**
  - 어린이활동공간을 신축 · 증축 · 수선하는 경우, 소유자가 직접 의뢰할 수 있고, 지도·단속의 경우, 해당 시군 및 교육청이 의뢰하여 검사할 수 있습니다.
- **검사기관은 어디에 있나요?**
  - 전라남도보건환경연구원 토양폐기물과(무안 소재)에서 검사를 하고 있습니다.
- **어떤 점에서 도움이 되나요?**
  - 어린이 활동공간으로 관리함으로써 어린이 건강보호에 기여합니다.

문의 환경과 환경정책팀(☎061-360-8511)

7

전 국 전라남도 곡성군

특정대기유해물질 8종 배출허용기준 신설

특정대기유해물질 8종에 대한 배출허용기준을 신설함에 따라 특정대기유해물질 35종 전체에 대한 배출허용기준이 정해졌습니다.

이렇게 달라집니다

주요내용	종 전	변 경
• 특정대기오염물질 8종 배출허용기준 신설	• 배출기준 적용물질-25종 • 배출기준 미적용물질-8종 • 사용금지물질-2종	• 배출기준 적용물질-33종 • 사용금지물질-2종

시행일 2023년 1월 1일

구체적으로 알아볼게요

• **배출허용기준 신설물질 및 배출허용기준**

- 아닐린(25 ppm)
- 아세트알데히드(10 ppm)
- 에틸렌옥사이드(3 ppm)
- 이황화메틸(3 ppm)
- 베릴륨(0.04 ~ 0.05 mg/S㎥)
- 벤지딘(2 ppm)
- 프레필렌옥사이드(90 ppm)
- 히드라진(15 ppm)

• **사용금지물질**

- 폴리염화비페닐(PCB)
- 석면

※ 특정대기유해물질 지정 : 「대기환경보전법」시행규칙 별표2

※ 배출허용기준 : 「대기환경보전법」 시행규칙 별표8

문의 환경과 환경지도팀(☎061-360-8532)

8

전 국 전라남도 곡성군

항공기 소음 단위 변경

국가 간 항공기 소음 비교와 소음 한도의 이해를 돕기 위해 항공기 소음 단위를 국제적 통용 단위인 등가소음도 방식으로 통일 변경합니다.

이렇게 달라집니다

주요내용	종 전		변 경
• 항공기 소음 단위 변경	• 웨클(WECPNL)	▶	• 엘·디이엔(Lden)
• 항공기 소음 기준 변경	• 공항인근지역 90(WECPNL) • 그 밖의 지역 75(WECPNL)	▶	• 공항인근지역 75(Lden) • 그 밖의 지역 61(Lden)

시행일 2023년 1월 1일

구체적으로 알아볼게요

- **웨클(WECPNL)이란 무엇인가요?**
  - 국제민간항공기구(ICAO)가 규정한 항공기 소음레벨 단위로, 항공기의 최고 소음도를 이용하여 계산된 1일 항공기 소음 노출지표입니다.
- **엘 · 디이엔(Lden)이란 무엇인가요?**
  - 등가소음도 방식으로 24시간 측정하여 도출된 1일 항공기 소음도로, 저녁시간에 +5dB, 야간시간에 +10dB 보정값을 적용하여 얻는 평가 소음도를 의미합니다.
- **어떤 점에서 도움이 되나요?**
  - 다른 환경소음과의 비교가 용이해져 항공기 소음에 대한 국민의 이해가 쉬워지고, 주요 선진국에서도 엘·디이엔(Lden)을 항공기 소음단위로 채택하고 있어 국가 간 항공기 소음 비교가 수월해집니다.

문의 환경과 환경지도팀(☎061-360-8532)

9

곡성군

곡성군 전입세대 종량제 봉투 지원

군민 행복지수를 높이기 위해 곡성군 전입자의 정착여건 및 정주만족도향상을 위해 전입자에게 종량제 봉투를 지원합니다.

이렇게 달라집니다

주요내용	종 전	변 경
• 전입세대 종량제 봉투 지원	• 4인가구 20리터 종량제 봉투 50장 지원	• 4인가구 20리터 종량제 봉투 40장 지원

시행일 2023년 1월 1일

구체적으로 알아볼게요

• **전입자세대 종량제 봉투지원은 무엇인가요?**

– 곡성군으로 이사한 전입 세대에 종량제봉투를 지원해드립니다.

※ 전입 시 1회에 한하여 지원

• **지원내용은 무엇인가요?**

지원대상	지원내용	비고
1인가구	20L 10장	
2인가구	20L 20장	
3인가구	20L 30장	
4인가구 이상	20L 40장	

• **사용금지물질**

– 타 시군에서 곡성군으로 전입한 가구가 지원받을 수 있습니다.

• **어떻게 이용하나요?**

– 전입지 읍·면사무소에서 신청 가능합니다.(전입일자로부터 6개월 이내)

문의 환경과 환경자원팀(☎061-360-8521)

10

전 국 | 전라남도 | 곡성군

곡성군 슬레이트 처리 지원사업

군민의 건강 보호와 취약계층의 주거환경의 개선을 도모하기 위해 노후화 된 석면슬레이트 철거·처리를 지원합니다.

이렇게 달라집니다

주요내용	종 전	변 경
• 슬레이트 처리지원 범위 확대	• 주택·비주택 지원	• 주택·비주택 지원(기존) • 지붕개량 지원(추가확대)

시행일 2023년 1월 1일

구체적으로 알아볼게요

- **슬레이트 처리 지원사업이란 무엇인가요?**
  - 석면이 포함된 노후화 된 슬레이트 처리를 지원하는 사업입니다.
- **지원내용은 무엇인가요?**
  - 주택, 비주택(창고, 축사) 슬레이트 철거 및 지붕 개량을 지원합니다.
- **누가 지원받을 수 있나요?**
  - 곡성군민이면 가능합니다.(기초수급자 우선)
- **어떻게 신청하나요?**
  - 소재 읍·면사무소 복지팀 방문
- **무엇을 준비해야 하나요?**
  - 건축물 사진, 슬레이트 처리 신청서, 슬레이트 처리 동의서
- **어떤 점에서 도움이 되나요?**
  - 석면 위해로부터 건강보호, 주거환경 개선

문의 환경축산과 환경자원팀(☎061-360-8521)

11

곡성군

수돗물 안심서비스 운영

수돗물 신뢰도 제고를 위하여 전문 수질검사요원 '워터코디'가 무료로 가정의 수도꼭지 수질검사 및 옥내배관 진단

새롭게 시작합니다

- **사업취지**
  - 군민 최접점에서 가정방문하여 무료 수질검사, 옥내배관 진단으로 수돗물 신뢰도 제고
- **핵심내용**
  - 수돗물 안심서비스는 전문 수질검사요원 '워터코디'가 무료로 가정의 수도꼭지 수질검사 및 옥내배관을 진단하고 문제발견 시 해결방안을 마련합니다.
- **군민들이 받는 혜택**
  - 워터코디가 각 가정을 방문하여 탁도 등 7개 수질항목을 검사한 후 고객에게 측정결과 설명과 관련 정보를 제공하고, 군민은 직접 눈으로 수도꼭지에서 나오는 물의 수질을 확인

시행일 2023년 1월 1일

구체적으로 알아볼게요

- **지원내용(사업)은 무엇인가요?**
  - 신청 시 방문하여 수질검사 및 옥내배관 진단
    ※ (검사항목) 온도, PH, 탁도, 잔류염소, 철, 구리, 아연
- **누가 지원받을 수 있나요?**
  - 곡성군 관내 광역·지방상수도 수용가 신청
- **언제, 어디로 신청하나요?**
  - 2023.1.~
  - 상하수도사업소 연락 ☎ 061) 360-8182~6

문의 상하수도사업소 상수도팀(☎061-360-8182)

12

곡성군

상수도 누수신고 포상금 제도

상수도 누수신고 포상금 제도 운영을 통해 상수도 유수율 제고 및 주민 관심 제고

새롭게 시작합니다

- **사업취지**
  - 지속적인 급수구역 확장에 따른 공공 누수탐사 한계를 보완하고, 상수도 누수신고 포상금 제도 운영을 통해 상수도 유수율 제고 및 주민 관심 제고
- **핵심내용**
  - 지방 및 광역상수도 급·배수관로 누수를 발견하여 최초로 신고한 민간인에게 심청상품권 5만원 상당 포상금 지급

시행일 2023년 1월 1일

구체적으로 알아볼게요

- **대상이 누구인가요?**
  - 누수를 발견하여 최초로 신고한 민간인 신고자
    ※ 공공기관이 발주한 공사 또는 용역 업무를 수행 중 발견한 누수를 신고한 자, 본인의 대지 내 급수관 누수를 신고한 수용가, 각종 건설현장에서 발생한 누수를 신고한 현장 관계자는 제외
- **언제부터 시행하나요?**
  - 2023년 1월부터 시행합니다.
- **어디로 신고하나요?**
  - 상하수도사업소 연락 ☎ 061) 360-8184~6
- **지급 절차가 어떻게 되나요?**
  - 누수신고 ▶ 접수 ▶ 현장확인 및 복구 ▶ 대상자결정 ▶ 포상금 지급(5만원 상당)

문의 상하수도사업소 상수도팀(☎061-360-8184)

13

곡성군

기초생활수급자 상·하수도요금 감면

수급자의 복지사각지대 해소 및 기초생활수급자의 실질적인 경제적 부담 완화

새롭게 시작합니다

- **사업취지**
  - 복지사각지대 해소 및 타 지방자치단체 수급자와의 형평성 고려
- **핵심내용**
  - 「국민기초생활보장법」제7조제1항제1호부터 제4호까지 기초생활수급자에 대하여 월 사용요금의 50% 감면

시행일 2023년 1월 1일

구체적으로 알아볼게요

- **지원내용은 무엇인가요?**
  - 기초생활수급자에 대하여 월 사용요금의 50% 감면
- **누가 지원받을 수 있나요?**
  - 「국민기초생활보장법」제7조제1항제1호부터 제4호까지 기초생활수급자 중 신청인에 한함
    ※ 다자녀감면과 중복 신청 불가(선택가능)
- **언제부터 시행하나요?**
  - 2023년 1월 1일부터 시행합니다.
- **어떻게 신청하나요?**
  - 소재지 읍·면사무소 방문 신청
    ※ 신청일 익월부터 요금감면 적용
- **무엇을 준비해야 하나요?**
  - 수급자 증명서

문의 상하수도사업소 상수도팀(☎061-360-8184)

04

관광·문화 분야

1. 전남 청년 문화복지카드
2. 곡성군 청년센터 운영
3. 청년커뮤니티 활성화 사업
4. 곡성 국악전수관 운영 안내
5. 2023 곡성대표 관광기념품 공모전 개최
6. 섬진강기차마을 달달 이벤트 운영

1

전라남도 곡성군

전남 청년 문화복지카드

도내 거주하는 청년에게 문화생활 향유 및 자기 계발 기회를 제공하기 위해 문화활동비를 지원합니다

이렇게 달라집니다

주요내용	종 전	변 경
• 지원 연령	• 만 21세~28세	• 만 19세~28세 ※ 2세 하향 확대

시행일 2023년 1월 1일

구체적으로 알아볼게요

• **'전남 청년 문화복지카드'란 무엇인가요?**

– 곡성군에 거주하는 청년들의 문화생활 및 자기 계발 비용을 지원해 드리기 위한 바우처 카드입니다. ※ 1인당 연 20만원 지원(자격 충족시 매년 지원)

• **누가 지원받을 수 있나요?**

– 곡성군에 2년 이상(공고일 기준) 주소를 두고 계속 거주 중인 만 19세~28세(1995~2004년도 출생자) 청년이면 지원 가능합니다.

• **언제, 무슨 용도로 사용할 수 있나요?**

– 카드 발급일로부터 12. 31.까지 사용할 수 있으며, 교통비, 학원 수강, 문화관람 등의 용도로 도내 전 지역에서 사용할 수 있습니다.

※ 사업신청 후 대상자는 등기로 카드 송부

• **신청 절차는?** ※ 연 2회(상반기 1월, 하반기 7월 각 한달간) 신청 예정

신청 (온라인, 방문)	자격요건 확인	대상자 확정 통보	카드발급 신청서 문자 송부	카드발급 신청서 제출	카드발급 신청서 제출
청년	곡성군	곡성군	은행	사업대상 청년	은행

문의 인구정책과 인구정책팀(☎061-360-2913)

2

곡성군

곡성군 청년센터 운영

청년 인구가 급감하면서 정체된 지역사회 분위기를 되살리기 위해 우리군에서 즐겁게 생활할 수 있도록 청년문화 활성화를 추진합니다.

새롭게 시작합니다

- **사업취지**
  - 청년활동 거점공간 운영을 통한 소통·교류 및 네트워킹 활성화를 도모 합니다
- **핵심내용**
  - 곡성군 청년센터에는 청년 맞춤형 프로그램 운영 및 청년을 지원해 줄 '전담매니저'가 있습니다

시행일 2023년 1월 1일

구체적으로 알아볼게요

- **언제, 어디에서 사용할 수 있나요?**
  - 운영시간 : 평일 9:00~18:00 / ※ 향후 운영시간 조정 가능
  - 주　　소 : 곡성읍 읍내25길 2-1 비빌언덕25 2층
  - 이용대상 : 곡성군 거주 만 19세 이상 49세 이하 청년
- **어떤 시설이 있나요?**
  - 공유오피스(2좌석), 스튜디오, 교육장(40명), 세미나실(30명), 다목적실(읍내마당)이 있습니다.
- **지원내용(사업)은 무엇인가요?**
  - 자기계발, 취·창업 지원, 소통성장 등 청년 사회참여 제고를 위한 프로그램을 운영합니다.
- **어떻게 이용하나요?**
  - 직접 방문하시거나 '곡성군 청년센터' 카카오톡 채널 추가 후 상담가능 합니다.

문의 인구정책과 인구정책팀(☎061-360-2912)

3

곡성군

청년커뮤니티 활성화 사업

관내 청년들이 창의적이고 참신한 활동을 펼칠 여건을 지원하여 청년 모임을 활성화하고 곡성군에 젊고 활기찬 청년 문화 양성을 위해 활동비를 지원합니다

이렇게 달라집니다

주요내용	종 전	변 경
• 지원금액	• 1팀당 2백만원	• 1팀당 1백만원
• 지원분야	• 봉사·재능기부 활동, 교육·학습, 문화·예술, 취업·창업 관련, 지역 교류 등 청년 역량강화를 위한 활동	• 취미·여가, 체육활동, 자기 계발, 문화·예술, 사회참여 등 청년 역량강화를 위한 활동 ※ 지원분야 확대

시행일 2023년 1월 1일

구체적으로 알아볼게요

- **청년커뮤니티 활성화 사업은 어떻게 신청하나요?**
  - 신청대상 : 곡성군에 주소를 두고 거주 중인 만 19세~49세 청년 5명 이상으로 구성된 커뮤니티
  - 신청방법 : 방문접수(곡성군청 인구정책과 인구정책팀)
  - 제출서류 : 신청서, 사업계획서, 지출계획서, 커뮤니티 회원 명단, 개인정보 수집 및 이용 동의서
  - 신청시기 : 공고문 통해 별도 안내 예정
- **지원내용은 무엇인가요?**
  - 커뮤니티당 1백만원 지원

문의 인구정책과 인구정책팀(☎061-360-2913)

4

곡성군

곡성 국악전수관 운영 안내

곡성군민이라면 누구나 우리의 전통 소리인 국악을 배우고, 즐길 수 있는 지역문화공간 〈곡성 국악전수관〉이 새롭게 개관함에 따라 주요 사항을 안내해드리고자 합니다.

새롭게 시작합니다

- **사업취지**
  - 군민의 눈높이에 맞는 국악 교육과 양질의 정기 공연을 개최하여 국악의 전통성과 문화성을 널리 알리고 군민들의 정서 함양 도모
- **핵심내용**
  - 군민들을 대상으로 국악 교육 강좌 운영 및 정기 국악 공연 개최

시행일 2023년 3월(예정)

구체적으로 알아볼게요

- **곡성 국악전수관은 어떤 공간인가요?**
  - 곡성 국악전수관은 군민들을 위한 다양한 국악 교육 강좌와 정기 공연이 열리는 지역 문화공간으로서 3월 중 개관 예정입니다.
- **곡성 국악전수관은 어디에 있나요?**
  - 곡성군 옥과면 아름드리 나눔센터 3층에 위치하고 있습니다.
    ※ 주소 : 옥과면 리문3길 19-10
- **어떤 프로그램을 운영하나요?**
  - 성인과 청소년을 대상으로 우리의 소리를 배울 수 있는 강좌를 운영하며 다양한 문화 공연 관람을 위해 정기적으로 국악 공연을 개최합니다.
- **운영 프로그램 신청은 어떻게 하나요?**
  - 국악전수관 방문 또는 전화로 신청 가능하며, 선착순으로 접수합니다.
    ※ 2023년에 한하여 모든 강의 무료 수강

문의 문화체육과 예술축제팀(☎061-360-8475)

5

전 국 전라남도 곡성군

2023 곡성대표 관광 기념품 공모전 개최

곡성군을 대표하는 관광지 및 특산품, 자연환경, 축제 등을 활용한 독창적이며 실용적인 관광기념품 발굴과 육성을 통한 곡성 관광 브랜드 가치 제고

새롭게 시작합니다

- **사업취지 :** – 다양한 상품 발굴을 통한 관광기념품 경쟁력 강화
  – 곡성의 특색을 살린 관광기념품을 통한 관광객 만족도 향상
  – 발굴된 기념품을 곡성군 관광이벤트에 활용
  – 관내 기업 및 군민들의 공모전 참여를 통해 애향심 고취
- **핵심내용** : 곡성군의 특색을 살린 대표 관광기념품 개발을 위한 공모전 운영
- **군민들이 받는 혜택 등**
  – 관내 기업 및 군민들의 공모전 참여를 통해 당선 시 수상 가능
  – 당선 된 기념품으로 곡성을 홍보를 통해 관광객 수요를 증가시키며 관내 자영업자 및 기업 활성화

시행일 2023년 3월 2일

구체적으로 알아볼게요

- **누가 신청할 수 있나요?**
  – 곡성에 관심을 가지는 누구나
- **언제 신청하나요?**
  – 2023년 7월에 접수할 예정입니다. ※ 곡성군 홈페이지에 공고 예정(3 ~ 4월중)
- **무엇을 준비해야 하나요?(신청서류)**
  – 곡성군 캐릭터 및 곡성군 역사·문화·관광·자연을 활용한 독창적인 관광기념품에 대한 설명이 작성된 서류를 제출한 뒤, 서류 심사를 통과한 분에 한하여 공모전 물품을 제출하면 됩니다.
- **출품 조건은 어떻게 되나요?**
  – 제품의 규격과 품질이 정형화되어 대량생산이 가능하고 가성비가 높은 제품
  – 관광객에게 부담 없이 홍보 또는 판매할 수 있도록 고가제품 제외

문의 관광과 관광정책팀(☎061-360-8412)

6

곡성군

섬진강기차마을 달달 이벤트 운영

가족단위 관광객의 단골 여행지! 섬진강기차마을에서 주말마다 만나는 즐거움! 매월 색다른 주제로 매주 신나는 이벤트가 펼쳐집니다.

이렇게 달라집니다

- 어린이 관광객 맞춤형 프로그램이 늘어나고 놓치기 아까운 온·오프라인 선물 이벤트가 매달 이어집니다. 더 알차고 다채로워져 기대감 상승!

구체적으로 알아볼게요

구분	이벤트명	장소	내용
1월	기차마을은 꽁꽁	잔디광장	- 겨울놀이터 운영 (눈썰매장, 가족놀이존)
2월	기차마을은 초코초코	로즈카카오관	- 장미 초코릿, 발렌타인 초코릿 만들기 등
3월	기차마을 미션투어	전체	- 보물찾기, 장미찾기, 스팟 찾기 등 미션 수행
4월	기차마을 달달 버스킹	잔디광장	- 자율 버스킹 - 피크닉 존 운영
5월	기차마을 달달 버스킹	장미공원	- 어린이날 주간 매직 버스킹 - 로즈블라썸 버스킹
6월	기차마을 도장깨기	전체	- 스탬프 투어
7월~8월	기차마을 덤앤덤	음악분수대 일원	- 수타대전, 물놀이
9월	기차마을 벌룬벌렁	중앙광장	- 풍선놀이
10월	기차마을은 할로윈	잔디광장	- 할로윈 코스프레 외
11월	기차마을 꿍이의 꿍꿍이	생태학습관	- 꿍이를 찾아라, 매직쇼 외
12월	기차마을은 메리크리스마스	공무도화	- 가족과 함께 트리만들기 외

문의 관광과 기차마을운영팀(☎061-360-8444)

05

보건·복지 분야

1. 숙박업소 침구류 구입 지원
2. 주방 클린업 지원 사업
3. 셀프바 설치 지원
4. 위생업소 건강진단 결과 발급 절차 간소화
5. 기초생활보장수급자 급여인상 및 선정기준 완화
6. 곡성군 보훈명예수당 인상
7. 결식우려 어르신 무료급식 지원확대
8. 아이돌봄 서비스 지원 확대
9. 한부모가족 서비스 지원 확대
10. 부모급여 지원
11. 아동급식 지원단가 인상
12. 우리동네 복지기동대 사업 확대 운영
13. 긴급복지지원 소득기준 완화 및 지원금 인상
14. 청년부부 결혼축하금 지원 확대
15. 농어촌 출생아 양육비 확대 지원
16. 전남형 난임부부 시술비 확대 지원
17. 한방 난임치료 확대 지원
18. 저소득 어르신 무릎인공관절 수술비 지원사업
19. 초등학생 치과주치의 의료지원
20. 어린이 국가예방접종 로타바이러스 추가

1

곡성군

숙박업소 침구류 구입 지원

관광곡성 이미지 제고를 위해 깨끗하고 쾌적한 이부자리를 숙박업소에 지원합니다.

새롭게 시작합니다

- **사업취지**
  - 숙박하는 관광객에게 쾌적하고 깨끗한 이부자리를 제공하여 관광곡성의 이미지 제고
- **핵심내용**
  - 숙박업소에 침구류 구입비를 일부 지원
- **침구류**
  - 이불, 요, 베개

시행일 2023년 1월 1일

구체적으로 알아볼게요

- **'숙박업소'란 무엇인가요?**
  - 손님이 잠을 자고 머물 수 있도록 시설 및 설비 등의 서비스를 제공하는 영업
- **지원내용(사업)은 무엇인가요?**
  - 침구류 구입비 일부 지원
- **누가 지원받을 수 있나요?(신청자격)**
  - 관내에 숙박업(일반형, 생활형)으로 등록되어 있는 업소

문의 보건사업과 위생팀(☎061-360-8941)

2

곡성군

주방 클린업 지원 사업

음식점 주방 내에 청소하기 힘든 닥트 등을 청결히 하여 주방 위생수준을 높이기 위해 주방 청소비용을 지원합니다.

새롭게 시작합니다

- **사업취지**
  - 음식점 주방 내에 청소하기 힘든 닥트 등을 청결히 하여 주방 위생 수준 향상시키고 안전한 외식환경 조성
- **핵심내용**
  - 주방 내 찌든 때 청소비용 일부 지원

시행일 2023년 1월 1일

구체적으로 알아볼게요

- **주방 클린업 지원 사업'이란 무엇인가요?**
  - 음식점 위생환경 개선을 위해 주방 내 닥트 등 청소비용 일부를 지원하는 사업입니다.
- **지원내용(사업)은 무엇인가요?**
  - 음식점 주방 내 닥트 청소 등 비용 일부 지원
- **누가 지원받을 수 있나요?(신청자격)**
  - 일반음식점으로 신고 된 영업주
- **사업 절차는 어떻게 되나요?**

사업공모 및 접 수 › 참여업소 심사 · 선정 › 사업시행 (청소용역) › 현장 답사·점검 › 보조금 지급

문의 보건사업과 위생팀(☎061-360-8942)

3

곡성군

셀프바 설치 지원

한식문화 특성상 반찬수가 많아 버려지는 다량의 음식물 쓰레기 증가로 처리비용을 줄이기 위해 셀프바 구입을 지원합니다.

새롭게 시작합니다

- **사업취지**
  - 버려지는 음식물을 줄이고 인건비를 감소시킴으로써 탄소중립 실천과 경제력을 키우기 위한 지원 사업
- **핵심내용**
  - 셀프바 구입비용 일부 지원

시행일 2023년 4월 1일

구체적으로 알아볼게요

- **'셀프바 구입 지원 사업'이란 무엇인가요?**
  - 버려지는 음식물과 인건비를 줄이기 위해 반찬을 고객 스스로 가져다 먹을 수 있는 셀프바 구입비용 일부를 지원하는 사업입니다.
- **지원내용(사업)은 무엇인가요?**
  - 셀프바 구입비용 일부 지원
- **누가 지원받을 수 있나요?(신청자격)**
  - 일반음식점으로 신고된 영업주

문의 보건사업과 위생팀(☎061-360-8942)

4

곡성군

위생업소 건강진단 결과 발급 절차 간소화

식품접객업 등 종사자가 매년 보건의료원에서 건강진단을 받고 결과서를 수령하는 방법을 개선합니다.

이렇게 달라집니다

주요내용	종 전		변 경
• 건강진단결과서를 우편 및 각 보건지소 에서 수령	• 본인이 보건의료원에 내방하여 수령	▶	• 건강진단 후 결과서를 각 보건지소 및 우편으로 수령 가능

시행일 2023년 1월 1일

구체적으로 알아볼게요

- **'건강진단결과서' 무엇인가요?**
  - 식품관련 업무를 직접 하시는 종업원 및 영업주는 매년 1회 건강진단을 실시하여야 합니다.
- **지원내용(사업)은 무엇인가요?**
  - 건강진단결과서를 우편 및 각 보건지소에서 발급, 재발급 받으실 수 있는 서비스입니다.
- **누가 지원받을 수 있나요?(신청자격)**
  - 매년 건강진단을 받으시는 식품접객업 영업주 등 종사자 모든 분
- **어떻게 이용하나요?(이용방법, 신청자격)**
  - 건강진단 수수료 납부 시 신청

문의 보건사업과 위생팀(☎061-360-8942)

5

전 국 곡성군

기초생활보장수급자 급여인상 및 선정기준 완화

기초생활보장제도 수급자 선정기준 중위소득 5.47.% 인상과 수급자 선정기준으로 활용되는 기본재산공제액 등이 상향되어 수급자 선정기준이 완화됩니다.

이렇게 달라집니다

주요내용	종 전	변 경
• 생계급여 (4인가구 기준)	• 선정·지원기준 1,536천원 (기준중위소득 30%)	• 선정·지원기준 1,620천원 (기준중위소득 30%)
• 의료급여 (4인가구 기준)	• 선정기준 2,048천원 (기준중위소득 40%)	• 선정기준 2,160천원 (기준중위소득 40%)
• 주거급여 (4인가구 기준)	• 선정기준 2,355천원 (기준중위소득 46%)	• 선정기준 2,538천원 (기준중위소득 47%)
• 교육급여 (4인가구 기준)	• 선정기준 2,560천원 (기준중위소득 50%)	• 선정·지원기준 2,700천원 (기준중위소득 50%)

• 기본재산공제액 상향
• 지역구분 변경 (3종→4종)
• 복지급여별 공제액 동일한 금액 적용

구분	대도시	중소도시	농어촌
생계·주거·교육급여	6,900 만 원	4,200 만 원	**3,500 만 원**
의료급여	5,400 만 원	3,400 만 원	**2,900 만 원**

구분	서울	경기	광역·세종·창원	그 외 지역 (곡성)
생계·의료·주거·교육급여	9,900 만 원	8,000 만 원	7,700 만 원	**5,300 만 원**

• 2023년 기준 중위소득

가구원수	1인	2인	3인	4인	5인	6인
기준중위소득 (원)	2,077,892	3,456,155	4,434,816	5,400,964	6,330,688	7,227,981

시행일 2023년 1월 1일

기초생활보장수급자 급여인상 및 선정기준 완화

구체적으로 알아볼게요

- **지원내용은 무엇인가요?**
  - 생계급여 : 최저생계보장 수준의 일상생활에 필요한 금품지원(가구단위)
  - 의료급여 : 의료기관 이용 시 건강보험 적용 의료비 지원
  - 주거급여 : 거주 형태에 따른 주거비 지원
  - 교육급여 : 초·중·고 수급자의 교육활동지원비, 수업료 및 교과서대 지원

- **누가 지원받을 수 있나요?**
  - 가구 소득인정액이 기준 중위소득 50% 이하 중 개별급여 기준 적합 가구

- **어떻게 신청하나요?**
  - 상담·접수(읍·면) → 소득 및 자산조사·보장결정(군) → 급여지급(군)

문의 주민복지과 통합조사팀(☎061-360-8225)

6

곡성군

곡성군 보훈명예 수당 인상

나라를 위해 헌신하신 국가유공자(보훈대상자)의 공헌과 희생에 보답하고 명예를 선양할 수 있도록 곡성군 보훈명예수당을 인상합니다.

이렇게 달라집니다

주요내용	종 전		변 경
• 지원금액	• 연 60만원(월 5만원)	▶	• 연 120만원(월 10만원)

시행일 2023년 1월 1일

구체적으로 알아볼게요

- **누가 지원받을 수 있나요?**
  - 곡성군에 주민등록을 두고 거주하고 있는 국가유공자(보훈대상자)가 지원받을 수 있습니다.
- **지원내용과 방법은 어떻게 되나요?**
  - 1인 기준 월 10만원이 지원되며, 시·군에서 대상자에게 계좌입금으로 지급합니다.
  - 사망, 주민등록 말소, 타 도로 전출한 경우 지원이 중지됩니다.
- **어떻게 신청하나요?**
  - 읍·면사무소에서 대상자에 신청하도록 안내하며, 접수합니다.

문의 주민복지과 복지정책팀(☎061-360-8212)

1

전라남도 곡성군

결식우려 어르신 무료급식 지원확대

기초수급자, 차상위, 독거 어르신 등 식사를 거를 우려가 있는 만 60세 이상 어르신에게 경로식당 방문 무료식사 제공 및 도시락 배달 지원

이렇게 달라집니다

주요내용	종 전		변 경
• 경로식당 무료급식	• 지원단가 5,000원	▶	• 지원단가 5,500원
• 거동불편 어르신 식사배달	• 지원단가 5,000원	▶	• 지원단가 5,500원

시행일 2023년 1월 1일

구체적으로 알아볼게요

- **'결식우려 어르신 무료급식 지원사업'은 무엇인가요?**
  - 결식우려 어르신에게 경로식당 방문 무료식사 제공 및 도시락 배달 지원
- **지원내용(사업)은 무엇인가요?**
  - 대상자에게 경로식당 무료급식 및 식사배달 지원을 통한 양질의 급식 제공
- **누가 지원받을 수 있나요?**
  - 기초수급자, 차상위, 독거노인 등 식사를 거를 우려가 있는 만 60세 이상 어르신
- **언제, 어디에서 사용할 수 있나요?**
  - 주 3회 이상 평일 12:00~13:00
  - 8개 읍·면 지정 경로식당 등 급식기관
- **어떻게 이용하나요?**
  - 가까운 경로식당 방문 식사 및 가정에 도시락 배달 지원
- **무엇을 준비해야 하나요?**
  - 신청서 작성 읍·면사무소 방문 신청(전산으로 신청자격 확인)
- **어떤 점에서 도움이 되나요?**
  - 저소득 결식우려 어르신들에게 무료로 식사를 제공하여 노인 건강증진에 기여

문의 주민복지과 장수복지팀(☎061-360-8233)

8

전 국 전라남도 곡성군

아이돌봄 서비스 지원 확대

만 12세 이하 아동이 있는 맞벌이 등 양육공백 가정에 아이돌보미가 찾아가서 돌봄서비스를 제공하는 서비스 (정부지원 시간 확대 연 840시간 → 연 960시간)

이렇게 달라집니다

주요내용	종 전	변 경
• 아이돌봄 서비스 정부지원 시간 확대	• (정부지원&군비추가지원) 연 840시간 ▶	• (정부지원&군비추가지원) 연 960시간

시행일 2023년 1월 1일

구체적으로 알아볼게요

• **누가 지원받을 수 있나요?**

- 맞벌이 부부, 취업 한부모가정 등 양육공백 발생으로 돌봄이 필요한 만 3개월 ~ 12세 이하의 아동이 있는 가정

• **지원내용은 무엇인가요?**

- 서비스종류 : 5개 (시간제 기본, 시간제 종합, 영아종일제, 질병감염아동, 기관연계)
- 이용요금 : (기본형)11,080원/시간
- 지원시간 : 시간제(연 960시간), 종일제(월 60~200시간)

• **서비스 이용요금은 얼마인가요?**

유형	2023년 소득 기준	시간제 미취학			시간제 취학		
		정부지원	당초 본인부담	군비추가지원	정부지원	당초 본인부담	군비추가지원
가형	75% 이하	9,418원 (85%)	1,662원 (15%)	- (100%)	8,310원 (75%)	2,770원 (25%)	- (100%)
나형	120% 이하	6,648원 (60%)	4,432원 (40%)	886원 (80%)	2,216원 (20%)	8,864원 (80%)	1,608원 (80%)
다형	150% 이하	1,662원 (15%)	9,418원 (85%)	2,825원 (70%)	1,662원 (15%)	9,418원 (85%)	2,691원 (70%)
라형	150% 초과	지원없음	11,080원 (100%)	4,432원 (60%)	지원없음	11,080원 (100%)	4,220원 (60%)

• **어떻게 이용하나요?(이용방법, 신청자격)**

- 신청방법 : 주민등록지 읍면사무소 방문신청 또는 아이돌봄 홈페이지 신청
- 제출서류 : 신분증, 통장사본, 양육공백 입증 증빙서류

문의 주민복지과 여성가족팀(☎061-360-8242)

9

전 국 | 전라남도 성군

한부모가족 서비스 지원 확대

만 18세 미만(대학 취학 시 만 22세 미만) 자녀를 양육하는 한부모가족을 지원하기 위한 정부지원이 확대됩니다.

이렇게 달라집니다

주요내용	종 전		변 경
• 한부모가족 지원대상 확대	• 기준 중위소득 52% 이하	▶	• 기준 중위소득 60% 이하
• 아동교육지원비(학용품비) 지급 확대	• 연 8만3천원	▶	• 연 9만3천원

시행일 2023년 1월 1일

구체적으로 알아볼게요

• **누가 지원받을 수 있나요?**

– 기준 중위소득 60% 이하 저소득 한부모가족, 조손가족이 지원받을 수 있습니다.

• **지원내용은 무엇인가요?**

지원종류	지원기준	지원금액
아동양육비	• 한부모가족의 만 18세 미만 자녀	자녀 1인당 월 20만원
추가 아동양육비	• 조손 및 만 35세 이상 미혼 한부모가족의 만 5세 이하 아동	자녀 1인당 월 5만원
	• 만 25세 이상 34세 이하 한부모가족의 만 5세 이하 아동	자녀 1인당 월 10만원
	• 만 25세 이상 34세 이하 한부모가족의 만 6세 이상 18세 미만 아동	자녀 1인당 월 5만원
아동교육지원비 (학용품비)	•한부모가족의 중학생·고등학생 자녀 (교육급여 중 중·고생 학용품비와 중복지급 금지)	자녀 1인당 월 9.3만원

• **어떻게 이용하나요?(이용방법, 신청자격)**

– 읍·면 사무소에서 대상자에 신청하도록 안내하며, 접수합니다.

문의 주민복지과 여성가족팀(☎061-360-8242)

10

전국 곡성군

부모급여 지원

출산 및 양육 초기의 부담을 완화하고 영아 돌봄을 두텁게 하고자 기존 영아수당을 부모급여로 확대하여 지원하는 사업

새롭게 시작합니다

- **사업취지**
  - 출산 및 양육으로 손실되는 소득을 보전하여 영아기 돌봄 지원
- **핵심내용**
  - 지원대상 : 2022년 출생아부터 만 0~1세 아동
  - 지원금액 : 만 0세 월 70만원, 만 1세 월 35만원
  - 지 급 일 : 매월 25일

시행일 2023년 1월 1일

구체적으로 알아볼게요

- **부모급여란 무엇인가요?**
  - 만 0~1세 아동 양육에 따른 경제적 부담 완화를 위해 지원하는 급여
- **지원내용은 무엇인가요?**

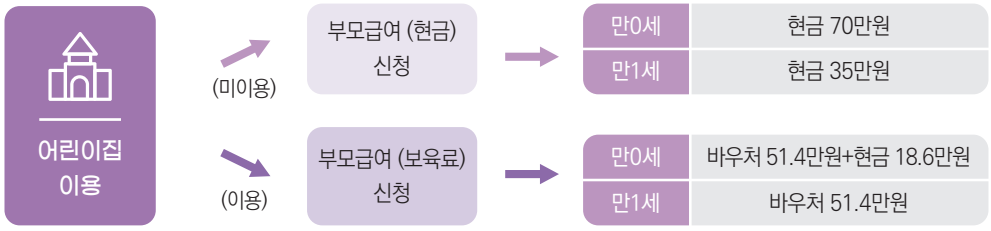

- **누가 지원받을 수 있나요?**
  - 2022년 출생아부터 만 0~1세 아동
- **어떻게 신청하나요?**
  - 방 문 신 청 : 아동 주민등록 주소지의 읍·면사무소
  - 온라인신청 : 복지로 사이트 접속

문의 주민복지과 아동복지팀(☎061-360-8251)

11

전라남도 곡성군

아동급식 지원단가 인상

결식우려 아동에게 도시락, 부식 등을 지원하는 사업

이렇게 달라집니다

주요내용	종 전		변 경
• 결식우려 아동급식 지원금액	• 1식당 7,000원	▶	• 1식당 8,000원

시행일 2023년 1월 1일

구체적으로 알아볼게요

• **'아동급식 지원사업'이란 무엇인가요?**

- 결식이 우려되는 아동에게 연중, 방학중, 학기중 토요일·공휴일 등에 1식을 도시락, 밑반찬, 부식 배달 등으로 지원하는 사업입니다.

• **누가 지원받을 수 있나요?(신청자격)**

- 수급자·차상위계층 및 한부모가족 등 저소득층의 만 18세 미만 아동 중 결식우려 아동은 누구나 지원 가능합니다.

※ 결식우려 아동이란: 보호자가 충분한 주식과 부식을 준비하기 어렵거나 주·부식을 준비하는 경우에도 아동 스스로 식사를 챙겨 먹기 어려운 경우

• **어떻게 신청하나요?**

- 신청기간 : 연중 상시
- 신청방법 : 온라인(복지로), 읍·면·동 주민센터 등에 직접방문 또는 전화, 전자우편, 우편 등 다양한 방법으로 신청가능
- 신 청 인 : 아동 본인 또는 보호자,담당공무원의 직권신청,학교장,이·통반장, 아동급식 위원, 지역사회, 시민단체, 종교 단체 등을 통한 추천
- 신청서류 : 급식신청서, 기타 대상자 선정을 위한 증빙자료

문의 주민복지과 아동복지팀(☎061-360-8252)

12

전라남도 곡성군

우리동네 복지기동대 사업 확대 운영

취약계층 일상생활 불편해소와 복지사각지대 없는 전남을 만들기 위하여 「우리동네 복지기동대」 사업을 확대 운영합니다.

이렇게 달라집니다

주요내용	종 전		변 경
• 지원대상 확대	• 242가구	▶	• 382가구(증 140가구)

시행일 2023년 1월 1일

구체적으로 알아볼게요

- **우리동네 복지기동대'란 무엇인가요?**
  - 우리동네 사정을 잘 아는 이웃이 참여하여 취약계층의 생활 속 불편을 해결해 드리는 전남형 생활복지 안전망
  - 복지기동대 구성 : 12개대 94명(전기·가스·주택 설비종사자, 이장 등)
- **누가 지원받을 수 있나요?**
  - 기초생활 수급자, 차상위 계층, 기초연금 수급자, 장애인, 기타 취약가구가 받을 수 있습니다.
- **지원내용은 무엇인가요?**
  - (생활불편개선) 전등, 창틀교체 등 소규모 수리 가구당 100만원 이내 지원
  - (생활안정지원) 위기가구에 50만원 이내 생계·의료·주거비 지원
  - (위기가구발굴) 복지 사각지대 발굴 및 민간자원 발굴·연계
- **어떻게 이용하나요?**
  - 거주지 관할 읍·면사무소에서 신청할 수 있습니다.

문의 인구정책과 희망복지팀(☎061-360-2942)

13

전 국 곡성군

긴급복지지원 소득기준 완화 및 지원금 인상

사망·실직·질병 등 생계유지가 어려운 저소득층의 위기상황 해소를 신속하게 지원하기 위하여 소득기준을 완화하고 급여를 인상 지원합니다.

이렇게 달라집니다

주요내용	종 전	변 경
• 소득기준 (4인가구 기준)	• 선정기준 3,841천원 이하 (기준중위소득 75%)	• 선정기준 4,050천원 이하 (기준중위소득 75%)
• 생계지원금 (4인가구 기준)	• 지원액 1,304천원 (기준중위소득 26%)	• 지원액 1,620천원 (기준중위소득 30%)
• 생활준비금 공제 (4인가구 기준)	• 공제액 3,329천원 (기준중위소득 65%)	• 공제액 3,511천원 (기준중위소득 65%)
• 일시금 공제 (4인가구 기준)	• 공제액 2,816천원 (기준중위소득 55%)	• 공제액 2,971천원 (기준중위소득 55%)

시행일 2023년 1월 1일

구체적으로 알아볼게요

• **누가 지원받을 수 있나요?**

- 위기상황에 처한 소득인정액이 기준 중위소득 75% 이하 가구

※ 재산기준: 재산 13,000만원 이하(농어촌), 금융재산 600만원 이하

• **지원내용은 무엇인가요?**

- 생계, 의료, 주거, 교육, 복지시설이용, 연료비, 민간연계 등 9종 급여

• **금융재산 생활준비금과 일시금 공제는 무엇인가요?**

- 생활준비금: 의료비, 간병비, 학비, 주거비 등 일정 지출항목 재산공제
- 일시금: 특수직역연금 등 퇴직연금, 산재보험 사망일시금 등 재산공제

• **지원절차는 어떻게 되나요?**

지원요청·신고 > 현장확인 > 지원결정·지급 > 사후조사 > 적정성 심사

※ 지원신청은 곡성군청, 읍 · 면사무소, 보건복지상담센터(국번없이 129)

문의 인구정책과 맞춤돌봄팀(☎061-360-2933)

14

전 국 | 전라남도 | 곡성군

청년부부 결혼축하금 지원 확대

곡성군 내에 거주하는 청년부부에게 전라남도 정착과 결혼·출산을 장려하기 위해 결혼축하금을 지원합니다.

이렇게 달라집니다

주요내용	종 전	변 경
• 지원금액	• 혼인신고일 기준, 부부 중 1명 이상 도내 1년 이상 주소·거주 • 혼인신고일부터 신청일까지 부부 모두 도내 주소·거주하며, 부부 중 1명 이상이 곡성군에 주소·거주	• 신청일 기준, 부부 모두 도내 계속해서 6개월 이상 주소·거주 • 신청일부터 지급일까지 계속 부부 모두 도내 주소·거주하며, 부부 중 1명 이상이 곡성군에 주소·거주

시행일 2023년 1월 1일

구체적으로 알아볼게요

- **결혼축하금은 얼마를 지급하나요?**
  - 1부부당 3년에 걸쳐 최대 4백만원을 지원합니다.
    ※ (1년차) 2백만원 (2년차) 1백만원 (3년차) 1백만원
- **누가 지원받을 수 있나요?**
  - 지원조건에 따라 결혼축하금 1회 지급, 이후 주소 유지 조건을 만족하신다면 결혼축하금 3년차까지 지급 가능합니다.
- **결혼축하금의 신청자격은 어떻게 되나요?**
  - 전남형 청년부부 결혼축하금 : 2백만원
    (연령) 혼인신고일 기준, 부부 모두 만 49세 이하
    (혼인) 2022. 1. 1. 이후 혼인신고, 부부 중 1명 이상이 초혼, 지급일까지 혼인 유지
    (거주) 혼인신고일부터 결혼축하금 지급일까지 부부 모두 도내 주소를 두고 거주

청년부부 결혼축하금 지원 확대

구체적으로 알아볼게요

- 곡성형 청년부부 결혼축하금 : 1백만원씩 2년간(총 2백만원)
  2022. 1. 1. 이후 혼인신고 한 부부가, 축하금 지급일부터 1~2년 이상 부부 모두 계속해서 곡성군에 주소를 두고 거주한 자

• **무엇을 준비해야 하나요?**

- 신청시기
  전남형 청년부부 결혼축하금 : 혼인신고일 기준, 6개월 경과되는 날부터 12개월 되는 날까지
  곡성형 청년부부 결혼축하금 : 축하금 지급일 기준, N년 경과 후 6개월까지

- 신청방법
  거주지 읍·면 사무소로 신청서류 제출

- 제출서류
  신청서, 개인정보 제공 및 이용 동의서, 주민등록초본(주소변경이력 포함), 혼인관계증명서, 통장사본

문의 인구정책과 인구정책팀(☎061-360-2913)

15

곡성군

농어촌 출생아 양육비 확대 지원

출산가정에 경제적 부담을 덜어주고 출산 친화적 분위기 조성을 위해 농어촌 출생아 양육비를 확대 지원합니다.

이렇게 달라집니다

주요내용	종 전		변 경
• 지원금액	• 첫째아 100만원 • 둘째아 200만원	▶	• 첫째아 300만원 • 둘째아 400만원

시행일 2023년 1월 1일

구체적으로 알아볼게요

• **누가 지원을 받을 수 있나요?**

– 출생아의 출생일 기준 군에 1년 이상 계속하여 주민등록을 두고 거주한 보호자

• **지원내용은 무엇인가요?**

출생순위	지원금액	지급시기	비고
첫째아	300만원	일시금	– 쌍둥이 이상일 경우 출생순위에 따라 각각 차등 지원 – 분할 지급의 경우 매년 생일에 지급
둘째아	400만원	일시금	
셋째아	500만원	2회 분할 지급	
넷째아	600만원	3회 분할 지급	

• **지원절차가 어떻게 되나요?**

신 청	›	자격 확인	›	출산장려금 지급
읍·면		보건의료원		보건의료원

문의 건강증진과 건강증진팀(☎061-360-8953)

16

전라남도 곡성군

전남형 난임부부 시술비 확대 지원

난임부부의 경제적 부담을 덜어주고 임신성공을 돕고자 기준중위소득 180% 초과자도 난임 시술 비용을 지원합니다.

이렇게 달라집니다

주요내용	종 전	변 경
• 지원대상	• 건강보험 적용 횟수 종료자	• 정부지원 제외자 – 건강보험 적용횟수 종료자 – 기준중위소득 180% 초과자

시행일 2023년 1월 1일

구체적으로 알아볼게요

• **누가지원을 받을 수 있나요?**

– 도내 1년이상 주민등록을 둔 난임부부로 난임 시술비 건강보험 적용횟수* 종료자 또는 기준중위소득 180% 초과자

※ 체외수정(신선 9회, 동결7회), 인공수정 5회

• **지원내용은 무엇인가요?**

– 난임 시술비용 1회당 30~150만원 지원(횟수제한 없음)

시술방법	지원금액
체외수정(신선)	회당 150만원
체외수정(동결)	회당 70만원
인공수정	회당 30만원

• **지원절차가 어떻게 되나요?**

신 청 (보건의료원) > 시술통지서 발급 (보건의료원) > 시술통지서 제출 (시술기관) > 비용청구 (보건의료원) > 지 급 (보건의료원)

문의 건강증진과 건강증진팀(☎061-360-8953)

17

전라남도 곡성군

한방 난임치료 확대 지원

임신에 적합한 체질 개선으로 임신 성공을 돕고자 나이에 관계 없이 한방 난임 치료 비용을 지원합니다.

이렇게 달라집니다

주요내용	종 전		변 경
• 나이제한	• 여성 만 44세 이하	▶	• 나이제한 폐지

시행일 2023년 1월 1일

구체적으로 알아볼게요

• **누가지원을 받을 수 있나요?**

- 도내 6개월 이상 주민등록을 둔 난임부부

※ 여성 만 44세 이하 → 나이제한 폐지

• **지원내용은 무엇인가요?**

- 한약 및 침구치료, 추적검사 *1인당 180만원 상당

• **지원절차가 어떻게 되나요?**

신 청	1차 대상자 선정	대상자 최종 확정	한방 난임 치료	비용 지급
보건의료원	보건의료원	전라남도 한의사회	지정 한의원	보건의료원

문의 건강증진과 건강증진팀(☎061-360-8953)

18

곡성군

저소득 어르신 무릎 인공관절 수술비 지원사업

거동불편으로 일상생활 영위가 어려운 저소득 건강 취약어르신에게 무릎인공관절 수술비 지원으로 어르신의 기능·건강 유지 및 악화 예방

새롭게 시작합니다

- **사업취지** : 노인성 질환으로 일상생활이 어려운 어르신에게 인공관절 치환술(슬관절) 인정 기준에 준하여 수술비 지원
- **핵심내용**
  - 지원대상: 만65세 이상 퇴행성관절염 3단계 환자로 무릎인공관절 수술이 필요한 소득 기준 중위소득 60%~100% 이하 어르신(양측 최대 240만원 지원)
  - 지원금액: 본인부담 수술비 한쪽 무릎 기준 120만원 한도 실비 지원
  - 신청방법: 의료기관에서 발급된 진단서와 소득증빙 자료 구비 신청
- **군민들이 받는 혜택 등** : 거동불편 어르신의 안정적인 노후생활 보장

시행일 2023년 2월

구체적으로 알아볼게요(※이용방법/세부내용)

- **지원내용은 무엇인가요?**
  - 거동불편으로 일상생활 영위가 어려운 저소득 어르신에게 무릎인공관절 수술비를 지원합니다.
- **누가 지원받을 수 있나요?**
  - 신청 전 곡성군에 1년 이상 주민등록 및 실제 거주하는 만65세 이상 퇴행성관절염 3단계 환자로 무릎인공관절 수술이 필요한 소득기준 중위소득 60%~100% 이하 어르신(양측 최대 240만원 지원)
- **어떻게 신청하나요?**
  - 수술을 원하는 경우 의료기관에서 최근 1개월 이내 발급된 진단서 또는 소견서와 소득증빙 자료를 준비하여 주민등록 주소지의 읍·면사무소 방문신청 해주시면 됩니다.
- **어떤 점에서 도움이 되나요?**
  - 저소득 어르신의 건강유지 및 악화 예방을 통한 사회참여 기회를 제공합니다.

문의 인구정책과 희망복지팀(☎061-360-2942)

19

곡성군

초등학생 치과주치의 의료지원

초등학생의 구강질환에 대하여 예방 중심의 지속적·포괄적인 구강관리로 평생 구강건강을 향상(의원발의사업)

새롭게 시작합니다

- **사업취지**
  - 관내 초등학생들에게 치과 진료비 중 일부를 지원하여 학생들 간 구강 건강 격차 해소와 경제적 부담 완화
- **군민들이 받는 혜택 등**
  - 초등학생 1인당 연 최대 5만원 이내의 치과 진료비 지원

시행일 2023년 1월 1일

구체적으로 알아볼게요

- **지원내용은 무엇인가요?**
  - 구강검사, 구강보건교육
  - 예방진료 : 전문가 치면세정술, 불소도포, 치아홈메우기, 치석제거, 방사선촬영
  - 구강질환치료(충치, 발치 등)
- **누가 지원받을 수 있나요?**
  - 곡성군에 주소를 둔 전 학년의 초등학생으로 보호자가 동의한 사람
- **언제, 어디에서 사용할 수 있나요?**
  - 관내 협약 치과의원(7개소)
    - · 곡성읍 : 김치과, 박치과, 보배치과, 서울배치과의원
    - · 옥과면 : 옥과치과, 옥과박치과의원 · 석곡면 : 석곡치과의원
- **어떤 점에서 도움이 되나요?**
  - 초등학생을 대상으로 지속적이고 포괄적인 구강 관리를 제공하여 학생들의 구강 건강 수준 향상 및 구강 건강 격차 해소

문의 건강증진과 진료팀(☎061-360-8082)

20

전 국 전라남도 곡성군

어린이 국가예방접종 로타바이러스 추가

어린이 국가예방접종에 '로타바이러스'가 추가되어 거주지, 거주기간, 제한없이 무료 예방접종을 지원합니다.

이렇게 달라집니다

주요내용	종 전	변 경
• 국가예방접종 지원 '로타바이러스 추가'	• 선택예방접종 – 보호자 도내 1년이상 거주 8개월 미만 영아	• 국가예방접종 – 거주지 제한없이 8개월 미만 영아

시행일 2023년 상반기

구체적으로 알아볼게요

• **로타바이러스란 무엇인가요?**

– 로타바이러스감염증은 영유아에게서 자주 발병하는 급성위장관염으로 구토, 설사 등을 동반하며 예방접종을 통해 로타바이러스 감염에 의한 위장관염을 예방할 수 있습니다.
※ 생후 6주부터 접종을 권고하고 있습니다.

• **지원내용(사업)은 무엇인가요?**

– 로타바이러스 예방접종 백신(로타텍, 로타릭스)을 무료로 지원합니다.

• **어떤점이 달라졌나요?**

– 그동안 전라남도 시책사업으로 추진했던 로타바이러스 예방접종 지원사업에 국가예방접종에 포함되어 거주지 제한없이 무료로 접종이 가능합니다.

• **어떤 점에서 도움이 되나요?**

– 다른 예방접종에 비해 비용부담이 큰 로타바이러스 무료접종으로 가계무담을 덜어줍니다.

문의 건강증진과 예방의약팀(☎061-360-8970)

06

일반행정 분야

1. 카카오톡 채널을 활용한 지방세 환급신청
2. 자동차세 연납 공제율 축소
3. 곡성청년생활 실태조사
4. 주민등록증 전국 어디서나 신규 발급
5. 공인중개사 의무가입 보험 보장한도 변경

1

곡성군

카카오톡 채널을 활용한 지방세 환급신청

카카오톡 채널 "곡성군지방세환급"을 통해 지방세 환급금을 신청 할 수 있는 서비스 제공

새롭게 시작합니다

- **사업취지**
  - 간편한 환급신청 방법을 도입하여 납세자의 편의를 먼저 생각하는 세무행정 실현
- **핵심내용**
  - 카카오톡 채널 "곡성군지방세환급"을 통해 환급대상자에게 지방세 환급 신청 접수 후 환급 처리
- **군민들이 받는 혜택**
  - 시간과 장소에 구애 없이 24시간 환급신청 가능
  - 환급신청서 작성, 발송 등 번거로운 신청절차 간편화

시행일 2023년 1월 1일

구체적으로 알아볼게요

- **누가 신청할 수 있나요?**
  - 지방세 환급 대상자
- **어떻게 이용하나요?**
  1. 카카오톡 접속 후 우측 상단 클릭 ▶ "곡성군지방세환급" 검색
  2. 우측 상단 클릭 ▶ 1:1대화 신청
  3. 납세자 환급정보(성명, 생년월일, 은행, 본인명의 계좌번호) 입력 후 전송

문의 재무과 징수팀(☎061-360-2851)

2

전 국 전라남도 곡성군

자동차세 연납 공제율 축소

자동차세 연납 공제율이 9.15%에서 6.4%로 축소됩니다.

이렇게 달라집니다

주요내용	종 전	변 경
• 자동차세 연세액을 신고납부하는 경우 일정액을 공제한 금액으로 신고납부 할 수 있음	• 1월 : 9.15% • 3월 : 7.5% • 6월 : 5.0% • 9월 : 2.5%	• 1월 : 6.4% • 3월 : 5.3% • 6월 : 3.5% • 9월 : 1.8%

시행일 2023년 1월 1일

구체적으로 알아볼게요

- **자동차세 연납제도란 무엇인가요?**
  - 매년 6월과 12월에 부과되는 자동차세를 미리 납부하면 공제받는 제도
- **지원내용은 무엇인가요?**
  - 1월에 신청하면 6.4%, 3월 5.3%, 6월 3.5%, 9월 1.8% 할인혜택 제공
- **누가 지원받을 수 있나요?**
  - 기간 내 연납을 신청한 차량 소유자
- **어떻게 신청하나요?**
  - 전화 및 방문 신청 (군청 재무과, 읍·면사무소 민원팀)
  - 온라인 신청 (위택스)
  - 인별 신청 (×), 차량별 신청 (○)
- **유의할 점은 무엇인가요?**
  - 연납세액은 자동이체 되지 않음

문의 재무과 세정팀(☎061-360-2841)

3

곡성군

곡성청년생활 실태조사

우리군 청년들의 정책수요와 삶의 전반에 관한 실태조사를 실시해 수혜자 중심의 청년정책을 발굴하고자 합니다.

새롭게 시작합니다

- **사업취지**
  - 우리군 청년들의 정책수요와 현실을 종합적으로 조사해 실효성 있는 수혜자 중심의 청년 정책 발굴
- **핵심내용**
  - 청년의 기본현황, 특성 분석을 바탕으로 핵심과제 도출함으로써 청년정책 5개년 기본계획 수립 기초자료로 활용
  - 환급신청서 작성, 발송 등 번거로운 신청절차 간편화

시행일 2023년 1월 1일

구체적으로 알아볼게요

- **조사대상자는 누구인가요?**
  - 만 19세~49세인 곡성군 청년을 대상으로 실시합니다.
    ※ 추진근거 : 청년기본법 제11조(청년 실태조사 등)
- **조사내용은 무엇인가요?**
  - 청년의 주거·복지·교육·일자리·농업 등 관심분야 및 결혼·자녀 유무 등 삶의 전반에 대한 내용을 조사합니다.
- **조사결과는 어떻게 활용되나요?**
  - 곡성군 청년정책 기본방향 및 분야별 전략을 도출해 청년정책 5개년 기본계획 수립의 기초자료로 활용할 예정입니다.
- **추진일정**
  - 청년실태조사 및 청년정책 기본계획 수립 용역 실시 : 2월중

문의 인구정책과 인구정책팀(☎061-360-2913)

4

전 국 곡성군

주민등록증 전국 어디서나 신규 발급

주민등록증을 처음 발급받는 만 17세 이상 주민등록자는 전국 어디서나 발급 신청 및 수령이 가능합니다. 특히, 청소년의 경우 학교 근처에서 손쉽게 주민등록증을 신청하고 수령할 수 있습니다.

이렇게 달라집니다

주요내용	종 전	변 경
• 주민등록증 전국 어디서나 신규 발급 가능	• 신규 발급의 경우 본인 주민등록지 관할 읍·면 주민센터에서 신청	• 주민등록증 전국어디서나 신규 발급 가능

시행일 2023년 1월 12일

구체적으로 알아볼게요

• <전국 어디서나 주민등록증 신규 발급>

- **(사례)** 집에서 멀리 떨어진 기숙학교에 다니는 ○○학생은 주민등록증을 신규 발급받기 위해 집 근처 주민센터에 가야한다는 점이 부담스러웠지만, 이제는 학교 근처의 주민센터에 점심시간에 들러서 간편하게 주민등록증을 신규 발급받을 수 있게 되었다.

• **준비물**

- 신분증(청소년증, 기한 만료 전의 여권, 학생증 등)
- 신분증이 없으면 만 17세 이상 신분증을 가진 부모님 ,동일 세대원. 형제 자매 동반
- 사진 3.5cm x 4.5cm 1장

• **방문하실 곳** : 전국 어디서나 읍·면·동 주민센터

문의 민원실 ok민원1팀(☎061-360-2613)

5

전국 곡성군

공인중개사 의무가입 보험 보장한도 변경

공인중개사법 시행령 개정에 따라 위법한 중개행위로 중개의뢰인이 입은 손해에 대한 원활한 배상을 위하여 공인중개사가 가입해야 하는 보증보험이나 공제 등의 보장한도가 상향됩니다.

이렇게 달라집니다

주요내용	종 전	변 경
• 보증보험이나 공제등의 보장한도	• 공인중개사 → 2억원 • 법인이 아닌 공인중개사 → 1억원	• 공인중개사 → 4억원 • 법인이 아닌 공인중개사 → 2억원

시행일 2023년 1월 1일

구체적으로 알아볼게요

- **보증보험이나 공제등의 보장한도란?**
  - 위법한 중개행위로 중개의뢰인이 입은 손해에 대한 원활한 배상을 위하여 공인중개사가 가입해야 하는 보증보험이나 공제 등의 보장 한도입니다.
- **어떻게 변경되나요?**
  - 법인인 공인중개사의 경우 2억 원에서 4억 원으로, 법인이 아닌 공인중개사의 경우 1억 원에서 2억 원으로 상향조정됩니다.
- **언제부터 시행되나요?**
  - 2023년 1월 1일 시행됩니다.

문의 민원실 토지관리팀(☎061-360-2643)

2023년

달라지는 제도와 시책

07

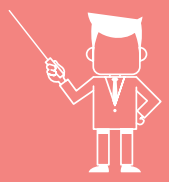

교육 분야

1. 곡성교육포털 운영
2. 지역사회연구자(마을해설사) 양성과정
3. 알·재·곡 마을역사 강사 양성과정
4. 평생학습공동체 지원사업
5. 독서교육체제 구축
6. 곡성형 숲·생태교육 운영
7. 곡성군립 청소년 관현악단 운영
8. 안성맞춤 전환기 집중학년제
9. 꿈놀자학교 진로박람회
10. 곡성형 학습전략 및 코칭
11. 청소년 자기도전 프로젝트 : 일취월장
12. 자기주도 창업 프로젝트[다얼]
13. 곡성군 청소년 축제 운영
14. 청소년 지역 민주시민 성장지원
15. 곡성군 청소년 꿈키움학교
16. 청소년 귀가차량 교통지원 사업 운영
17. 곡성꿈키움마루 운영
18. 창의융합 SMARTER CLASS 강사 양성

1

곡성군

곡성교육포털 운영

곡성교육에 대한 모든 정보와 함께 각종 프로그램을 신청할 수 있으며, 아이들의 창의교육부터 곡성형 사회교육까지 군민 모두가 활용할 수 있는 기회를 제공합니다.

이렇게 달라집니다

주요내용	종 전	변 경
• 군민 누구나 평등하고 쉽게 교육정보 제공 및 신청	• 재단 교육프로그램을 편리하게 예약, 신청관리 • 다양한 교육자료 제공	• 곡성교육 정보 채널의 일원화 • '곡성교육지도' 추가 (곡성관내 교육기관·단체·체험처 프로그램 정보 안내)

시행일 2023년 1월 1일

구체적으로 알아볼게요

- **명 칭** : 곡성교육포털(gokseong.go.kr/edu)
- **운영내용**
  - 읍면별 교육 기관 · 단체 · 마을체험처가 담긴 '곡성교육지도' 추가
    - · 교육문화회관, 옥과공공도서관, 청소년기관, wee센터, 마을학교, 마을체험처 등 교육프로그램 안내
    - ☞ 재단 뿐 아니라 곡성 관내 타 교육기관 · 단체 · 체험처의 교육정보부터 신청까지 쉽고 편리하게 원클릭으로 가능!
  - 지역민 교육의견 수렴을 위한 '참여마당' 카테고리 생성
    - ☞ (참여게시판)교육강좌 · 프로그램제안, (공유게시판)교육주체별 교육의제 제안, (아카이브)교육주체별 간담회 기록
  - 재단의 다양한 교육프로그램 정보 및 편리한 예약가능
    - ☞ 꿈놀자학교(숲생태), 꿈키움마루(창의융합교육) 프로그램
    - ☞ 맞춤형 진로 교육 프로그램 및 청소년 지원사업 안내
    - ☞ 평생학습강좌, 리더스아카데미, 학습공동체 등 평생교육 프로그램
    - ☞ 공간예약(청소년문화시설, 재단 시청각실)
- **운영방법**
  - 곡성교육포털 활용 안내 및 홍보, 신청 관리
  - 곡성교육포털을 통한 프로그램 신청 및 사후 관리 등

문의 곡성군 미래교육재단 행정운영팀(☎061-884-8213)

2

전 국 전라남도 곡성군

지역사회연구자 (마을해설사) 양성과정

역사, 산업, 문화, 교육 등 마을의 가치와 비전을 학생·지역민과 함께 공유할 수 있는 역량을 갖춘 지역사회연구자(마을해설사)를 양성하고자 합니다.

새롭게 시작합니다

- **사업취지**
  - 지역의 비전을 공유한 활동가 양성 및 지역사회 연구 역량 구축
  - 곡성의 역사, 산업, 교육 등 지역사회 미래를 공유하는 곡성군민 양성

시행일 2023년 3월

구체적으로 알아볼게요

- **마을해설사란 무엇일까요?**
  - 지역민과 학생들의 눈높이에 맞는 마을의 매력을 전달하는 마을 이야기꾼
- **지원내용(사업)은 무엇인가요?**
  - 마을교육공동체 철학, 말로 전하는 방법, 마을 역사를 공부하며 쉽고 흥미롭게 마을의 매력을 알려주는 전문마을해설사로 성장하는 토대를 마련하는 양성과정
- **누가 지원받을 수 있나요?(신청자격)**
  - 곡성군민(성인)
- **어떻게 신청하나요?**
  - 곡성교육포털 신청
- **어떤 점에서 도움이 되나요?**
  - 마을의 가치를 학교와 함께, 지역민과 함께 공유하며 성장
  - 양성과정 수료자들이 곡성의 문화를 재발견하며 지역연대 강화

문의 곡성군 미래교육재단 혁신교육팀(☎061-884-8223)

3

곡성군

알·재·곡 마을역사 강사 양성과정

'알고보면 재미있는 곡성역사'를 지역 유·초·중등 학생과 공유하고 마을 역사의 가치를 전달할 마을 역사강사 양성과정입니다.

새롭게 시작합니다

- **사업취지**
  - 시대별 마을역사를 통해 학생들에게 지역의 자부심과 애향심 함양
  - 군민 역량강화를 통한 교육 일자리 창출과 지속가능한 선순환 구조 구축

시행일 2023년 3월

구체적으로 알아볼게요

- **누가 신청할 수 있나요?**
  - 희망하는 곡성군민(기본과정), 2022년 양성과정 수료자(심화과정)
- **어떻게 신청하나요?**
  - 곡성교육포털 신청
- **어떤 점에서 도움이 되나요?**
  - 곡성군민(성인)
- **어떻게 신청하나요?**
  - 곡성교육포털 신청
- **어떤 점에서 도움이 되나요?**
  - 수료 후 마을역사강사로 학교 현장 마을교육과정 수업지원 (역사탐방, 학교로 찾아가는 마을역사수업 지원 등)
  - 마을의 가치를 지역민과 학생이 공유하는 건강한 교육생태계 구축
  - '알고보면 재미있는 곡성역사' 공유를 통해 지역 이해 강화

문의 곡성군 미래교육재단 혁신교육팀(☎061-884-8223)

4

곡성군

평생학습공동체 지원사업

지역 내 평생학습을 중심으로 결성된 자율적인 학습공동체를 발굴·지원

이렇게 달라집니다

주요내용	종 전	변 경
• 신청유형 및 인원	• 공동체형 : 5명이내 • 동아리형 : 10명이상	• 심화학습형, 실천활동형 -최소인원 7명
• 신청유형 및 인원	• 공동체형 : 2백만원 이내 • 동아리형 : 1백만원 이내	• 심사에 의해 차등 지원 (1백만원 ~ 2백만원)
• 신청유형 및 인원	• 기타운영비 10%이내	• 심화학습형 : 강사비50% / 재료비30% / 기타20% • 실천활동형 : 활동비60% / 강사·재료비20% / 기타20%
• 신청유형 및 인원	• 학습동아리 20%	• 자부담 없음
• 필수성과지표	• 없음	• 미래교육재단 브랜드 홍보(활용) • 곡성군 평생학습 성과공유회 참여

시행일 2023년 1월 1일

구체적으로 알아볼게요

- **평생학습공동체란 무엇인가요?**
  - 지역 내 공통의 주제를 위해 학습·실천하는 자율적 성인중심 학습공동체
- **유형별로 신청해요**
  - 심화학습형 : 직업능력향상, 연구활동, 인문교양 등 학습에 대한 심층 지식이나 기술 습득을 위한 공동체
  - 실천활동형 : 재능기부, 자원봉사 등 사회환원활동 중심 공동체
- **신청기간이 어떻게 되나요?**
  - 신청기한 : 2023. 1. 18.(수) ~ 2. 3.(금) 18:00 도착분에 한함
- **무엇을 준비해야 하나요?**
  - 신청서, 활동계획서, 단체소개서, 학습공동체 회원명단, 개인정보 수집·이용 동의서

문의 곡성군 미래교육재단 평생교육팀(☎061-884-8232)

5

곡성군

곡성교육포털 운영

곡성교육에 대한 모든 정보와 함께 각종 프로그램을 신청할 수 있으며, 아이들의 창의교육부터 곡성형 사회교육까지 군민 모두가 활용할 수 있는 기회를 제공합니다.

이렇게 달라집니다

주요내용	종 전	변 경
• 전문 독서교육 운영을 통한 독서교육 체제 구축	• 청소년 독서교육 중심	• 독서교육 지도 인력 양성으로 사업내용 확대 • 독서문화 진흥을 위한 다양한 독서 프로그램, 이벤트 운영

시행일 2023년 1월 1일

구체적으로 알아볼게요

• **지원내용(사업)은 무엇인가요?**

- 체계적인 독서교육과정 기획 및 운영
  - · 전문가와 함께하는 글쓰기 수업 운영 / 연 2회 / 문집제작
  - · 사고력신장 교육 '원북원맵' 프로그램 도입 및 운영
- 독서교육 지도 인력 양성
  - · 청년 독서모임 운영 지원
  - · 독서교육 지도 전문가 양성 프로그램 운영
- 독서문화 진흥 프로그램 운영
  - · 각종 독서 이벤트 운영(책 읽는 날, 도서나눔 등)

• **누가 지원받을 수 있나요?**

- 관내 청소년 및 성인

• **어떤 점에서 도움이 되나요?**

- 곡성군의 독서교육 체제를 구축하여 군민들의 읽고 쓰기 능력 및 사고력 향상에 기여
- 지역 내 독서교육 지도 인력 양성 및 독서문화 확산

문의 곡성군 미래교육재단 평생교육팀(☎061-884-8231)

6

곡성군

곡성형 숲·생태교육 운영

교육이 학교 울타리를 뛰어넘어 곡성의 아름다운 생태환경 속에 아이들의 다양한 배움이 일어날 수 있도록 곡성형 창의교육인 곡성꿈놀자 학교를 운영하겠습니다.

이렇게 달라집니다

주요내용	종 전	변 경
• 숲에서 뛰놀며 생태환경과 생명을 소중히 여기는 생태감수성 함양	• 초·중등 교과연계 숲·생태 교육 운영	• 유아 숲놀이 및 초등교과 연계 대상학년 및 가족 공감 주말 프로그램 확대

시행일 2023년 1월 1일

구체적으로 알아볼게요

• **곡성형 숲·생태교육이란 무엇인가요?**

– 우리 지역 면적의 70%이상을 차지하는 숲이 주는 교육적 가치를 재발견하여 창의성과 생태감수성을 지닌 미래시민을 기르는 지역 특화교육

• **곡성형 숲·생태교육 교육과정이 궁금해요.**

출생순위	지원금액	비고
유아 숲·생태 놀이 (곡성교육포털)	제월섬 생태자연미술 놀이(그림책 작가와 함께하는 자연미술)	2023. 3.~12.
	도깨비마을 숲 학교(계절놀이를 통한 생태감수성 발달)	2023. 3.~12.
	벼 생태체험(모내기, 곤충관찰, 추수)	2023. 4.~11.
초등학생 (학교 교과과정 연계)	(전학년)미술관에서 놀자, 학교생태텃밭 운영	2023. 3.~12.
	(초1~2)도깨비마을 숲 체험	
	(초1~3)꿈놀자 트리클라이밍	
	(초3~4)밧줄놀이터 만들기	
	(초4~6)제월섬 트리클라이밍	
	(초5~6)숲에서 길찾기(오리엔티어링)	
가족공감 (곡성교육포털)	자연과 공감하는 '생·생 플러스' 팝업 밧줄놀이터&상상파티 제월섬 트리클라이밍&오리엔티어링 가족과 함께 나무집짓기 워크숍 꿈놀자트리클리이밍센터 '동화속으로'	2023. 3.~12.

문의 곡성군 미래교육재단 지역교육팀(☎061-884-8241)

7

곡성군

곡성군립 청소년 관현악단 운영

곡성에서 자라는 청소년 누구나 악기를 접하고 배우며 성장하는 보편적 음악교육을 제공하여 감수성을 키우고 서로를 배려하는 민주시민으로 성장할 수 있도록 운영하겠습니다.

이렇게 달라집니다

주요내용	종 전	변 경
• 정기 연주회 운영	• 정기연주회(1월)	• 정기연주회(하반기 중)
• 관현악단 앙상블 운영	• 곡성·석곡중 중심으로 2팀 운영	• 곡성·석곡·옥과중 중심으로앙상블 3팀 운영

시행일 2023년 1월 1일

구체적으로 알아볼게요

- **곡성군립 청소년 관현악단은 무엇을 할까요?**
  - 개인별 희망악기 레슨 및 합주, 선진음악 견학
  - 정기연주회 및 곡성군 행사(축제)등 공연 참여
- **지원 대상은 누구일까요?**
  - 곡성 관내 초등학생 및 중학생, 고등학생
- **단원모집은 언제 어떻게 하나요?**
  - 수시모집(초보자, 경험자)
  - 해당학교 또는 곡성군미래교육재단으로 신청
- **운영방법은 어떻게 되나요?**
  - 파트연습(주 1회) : 곡성·옥과중(매주 수요일), 석곡중(매주 화요일)
  - 합주연습(월 1회) : 곡성문화체육관(매주 둘째주 토요일)
  - 겨울·여름방학 집중캠프 : 2023. 1월(5일간), 8월(5일간)

문의 곡성군 미래교육재단 지역교육팀(☎061-884-8242)

8

곡성군

안성맞춤 전환기 집중학년제

달라진 고등학교 생활을 슬기롭게 알아 갈 수 있도록 고교 진학을 위한 진로·진학 프로그램을 운영하겠습니다.

새롭게 시작합니다

- **사업취지**
  - 급속하게 변화하는 미래사회를 준비하고자 학생의 개성과 다양성을 존중하는 교육필요
- **핵심내용**
  - 중학교 3학년 고교 입시 준비기 대비 진로 설계와 고교학점제 대비를 위한 고교 교과 활동 및 창의적 체험활동 교육

시행일 2023년 8월 1일

구체적으로 알아볼게요

- **안성맞춤 전환기 집중학년제란 무엇인가요?**
  - 중학교 3학년 고교진학 전 일부 기간을 활용하여 진로교육을 강화하는 진로 연계 학기 운영
- **지원내용(사업)은 무엇인가요?**
  - (진로컨설팅) 고교학점제 이해, 고등학교 교과 및 학교생활 이해 교육
  - (진로집중학년제) 진로교육, 진로심리검사, 적성분석 실시
- **어떻게 이용하나요?**
  - 이용기간 : 2023. 8. ~ 12.
  - 신청대상 : 중학교 3학년, 학교밖 청소년 중 고교진학을 앞둔 청소년
  - 신청방법 : 각 학교별 일괄신청, 곡성교육포털 신청

문의 곡성군 미래교육재단 지역교육팀(☎061-884-8243)

9

곡성군

꿈놀자학교 진로박람회

미래사회를 준비하기 위한 다양한 진로체험을 마련하여 자기주도적으로 성장할 수 있도록 진로탐색의 기회를 제공하겠습니다.

새롭게 시작합니다

- **사업취지**
  - 미래사회의 키워드를 찾을 수 있는 공간 마련, 학생들이 좀 더 명확하게 미래사회와 자신의 진로를 이해할 수 있는 기회 제공
- **핵심내용**
  - 미래산업사회, 마을교육공동체, 환경, 사회, 경제, 역사, 문화, 예술 등을 주제로 교과와 연계하여 수업 시간에 진로 체험 활동 실시

시행일 2023년 1월 1일

구체적으로 알아볼게요

- **학교에서 꿈놀자** : 꿈놀자 진로박람회란 무엇인가요?
  - 학생들의 성향에 따른 맞춤형 진로 체험, 미래사회 경험
- **지원내용은 무엇인가요?**
  - 4차산업 미래직업체험, 학생 본인이 선택한 진로 체험
  - 학생들의 재능과 끼를 발산할 수 있는 축제 개최
- **어떻게 참여하나요?**
  - 기　　간 : 2023. 4.
  - 대　　상 : 초등 8개 학교 학생, 학부모, 타 지역 초등학생
  - 신청방법 : 각 학교별 일괄신청, 곡성교육포털

문의 곡성군 미래교육재단 지역교육팀(☎061-884-8243)

10

곡성군

곡성형 학습전략 및 코칭

자기 주도적인 진로 설정을 위해 맞춤형 교육환경을 통하여 자기주도 학습 역량 강화와 심화학습을 지원합니다.

새롭게 시작합니다

- **사업취지**
  - 학습동기 유발을 통해 자기주도 학습 능력 함양 지원
  - 학습전략 검사를 통한 학습상담 및 자기주도 학습 역량 강화
  - 자기주도 학습전략 세우기, 학습전략 집단상담, 인터넷 강의 수강권 지원

시행일 2023년 8월 1일

구체적으로 알아볼게요

- **곡성형 학습전략 및 코칭은 무엇인가요?**
  - 학습전략 검사를 통해 자신에게 맞는 효율적인 공부법을 찾고 학습동기 유발을 통해 자기주도학습 습관을 지원하는 프로그램
- **지원내용은 무엇인가요?**
  - 자기주도 학습전략 세우기 : 개별 학습 검사 및 상담 진행
  - 학습전략 집단상담 진행 : 주 1회, 회당 5~10명, 40~50분, 10회기 내외
  - 심화학습역량 강화 인터넷 강의 수강권 지원(고등학생)
    ※심화학습이 필요한 과목 인터넷 강의 수강권 제공
- **누가 지원받을 수 있나요?**
  - 자기주도 학습전략 세우기 및 집단상담 : 중3 ~ 고2
  - 심화학습역량 강화 인터넷 강의 수강권 지원 : 고1 ~ 고3
- **어떻게 신청하나요?**
  - 곡성 관내 중, 고등학교를 통해 신청 가능

문의 곡성군 미래교육재단 지역교육팀(☎061-884-8244)

11

곡성군

청소년 자기도전 프로젝트 : 일취월장

중학생을 대상으로 청소년 자기도전 프로젝트를 진행하고자 합니다.

새롭게 시작합니다

- **사업취지**
  - 자기개발, 신체단련, 봉사, 탐험, 진로 5가지 영역에서 청소년들이 스스로 정한 목표를 성취해가며 도전과 성찰을 통한 자기주도역량 배양
- **핵심내용**
  - 자기도전 프로젝트 및 포상제 캠프 운영

시행일 2023년 1월 1일

구체적으로 알아볼게요

- **청소년 자기도전 프로젝트란 무엇인가요?**
  - 학생 스스로 자신의 미래를 설계하고 꿈에 도전하기 위해 일정기간 동안 계획하고 실행하는 과정을 통하여 미래역량을 기르는 활동입니다.
- **누가 지원받을 수 있나요?**
  - 관내 중학생 중 활동 희망 학생
- **어떻게 진행되나요?**
  - 자기도전 프로젝트 참가자 모집 : 2023. 1. ~ 2.
  - 자기도전 프로젝트 운영 : 2023. 3. ~ 11.
    - · 프로젝트 예비 캠프, 탐험캠프 연 2회 운영
    - · 동장 프로젝트 참가자: 8주(회)×4개영역 / 8주 37시간 운영
    - · 은장 프로젝트 참가자: 16주(회)×4개영역 / 16주 58시간 운영
  - 프로젝트 포상 수여식(청소년축제 연계) : 2023. 11.
- **어떤 점에서 도움이 되나요?**
  - 꿈을 실현하기 위한 도전활동을 통해 자존감 향상
  - 도전목표를 향해 학생 스스로 기획하고 실행하는 자기주도역량 강화

문의 곡성군 미래교육재단 청소년지원팀(☎061-884-8253)

12

곡성군

자기주도 창업 프로젝트 [다얼]

다얼 협동조합이 학교 밖 청소년과 후기 청소년(만24세 이하)들을 위한 사회적 기업(예비)으로 도전하는 창업 프로젝트입니다.

새롭게 시작합니다

- **사업취지**
  - 다얼을 통해 사회적, 경제적 자립을 할 수 있는 터전을 조성하여 청소년들의 사회적 기업가 정신을 제공합니다.
- **핵심내용**
  - 예비 사회적 기업 운영을 통해 새로운 일자리 발굴과 수입을 창출하고, 이를 활용하여 취약계층을 위한 사회적 서비스를 제공합니다.

시행일 2023년 1월 1일

구체적으로 알아볼게요

- **자기주도 창업 프로젝트[다얼]이란 무엇인가요?**
  - 다얼 협동조합이 사회적기업(예비)로 창업을 도전하는 프로젝트입니다.
- **지원내용(사업)은 무엇인가요?**
  - 커피 원두-로스팅 제품 개발 및 판매, 소규모 카페 운영을 통해 수익 창출
  - 수익을 활용하여 일자리 창출과 취약계층에 대한 사회적 서비스를 제공
- **누가 지원받을 수 있나요?**
  - 학교 밖 청소년, 후기 청소년(만24세 이하)
- **어떻게 이용하나요?(이용방법, 신청자격)**
  - 신청방법 : 유선 신청

문의 곡성군 미래교육재단 청소년지원팀(☎061-884-8250)

13

곡성군

곡성군 청소년 축제 운영

곡성 청소년들이 자기주도적으로 문화 활동의 기반을 구축 하고, 직접 참여하는, 곡성 청소년문화축제를 조성하고자 합니다.

이렇게 달라집니다

주요내용	종 전	변 경
• 청소년 가요제운영 • 동아리 박람회 • 청소년 축제 기획단 직접 추진 및 운영	• 직업 체험 부스 • 청소년 가요제 협업	• 청소년 동아리 부스 확대 • 청소년 예술제 확대 운영

시행일 2023년 5월

구체적으로 알아볼게요

- **곡성군 청소년 축제는 무엇인가요?**
  - 곡성의 청소년들에게 다양한 참여 및 문화적 경험 제공
  - 청소년들이 스스로 기획하고, 만들어가는 축제의 장을 만듦으로써 지속 가능한 청소년 문화 플랫폼 조성
- **누가 지원받을 수 있나요?**
  - 곡성 관내 초·중·고 , 학교 밖 청소년 등
- **박람회는 어떻게 진행 되나요?**
  - 7월 : 청소년 의회를 기본으로 축제 기획단 구성
  - 8월 : 청소년 축제 초기 기획 및 추진 방향 설립
  - 10월 : 관내 청소년 관련 문화 자원 연계 및 운영 준비
  - 11월 : 곡성군 청소년 축제 운영
- **어떤 점에서 도움이 되나요?**
  - 청소년축제를 직접 추진하고 운영·참여하는 과정을 통해, 곡성군 청소년들의 자기 주도적인 역량과 문화 감수성 향상

문의 곡성군 미래교육재단 청소년지원팀(☎061-884-8251)

14

곡성군

청소년 지역 민주시민 성장지원

건강한 시민의식을 기르는 교육을 제공하여 청소년이 능동적으로 청소년 관련 정책 및 사업에 참여하고 지역의 민주시민으로 성장할 수 있도록 지원합니다.

이렇게 달라집니다

주요내용	종 전	변 경
• 청소년 의회 운영 • 청소년정책제안대회 • 청소년참여예산제	• 청소년 의회 운영 • 청소년참여예산교실 • 청소년참여예산제	• 청소년의회 기수제 모집 • 제2회 청소년정책제안대회 • 관내 학교 연계 운영

시행일 2023년 3월

구체적으로 알아볼게요

- **청소년의회란 무엇인가요?**
  - 지역 내 청소년이 정책을 수립하고 합의를 이루는 정치학습과 함께 시민교육, 사회참여를 할 수 있는 장으로서의 역할과 기능을 하는 조직입니다.
- **누가 지원받을 수 있나요?**
  - 관내 중·고등학교 의회 활동 희망 학생
- **청소년의회에서는 어떤 활동을 하게 되나요?**
  - 청소년 의회를 구축하여 능동적으로 청소년 관련 정책을 제안하고 곡성군의 소중한 예산을 청소년의 의사와 목소리가 직접 반영될 수 있도록 청소년이 예산사업을 제안, 심사, 결정 과정 참여합니다.
- **어떤 점에서 도움이 되나요?**
  - 의회활동을 통해 일상생활 속 다양한 문제들을 해결하면서 자연스럽게 문제해결능력을 경험하고 협업과정에서 다양한 시각과 자기주도적 역량이 향상됩니다.

문의 곡성군 미래교육재단 청소년지원팀(☎061-884-8256)

15

곡성군

곡성군 청소년 꿈키움학교

자신의 재능과 끼를 발산하고, 자기주도 역량을 강화하며 청소년이 주인공이 되는 문화형성을 위해 곡성군 청소년 동아리활동을 지원합니다.

이렇게 달라집니다

주요내용	종 전	변 경
• 곡성군 청소년 동아리활동 지원	• 연간운영팀, 물품지원팀, 프로젝트팀 세가지 형태로 운영 ▶	• 교육청과 연계하여 동아리활동 학생생활기록부 등재

시행일 2023년 1월 1일

구체적으로 알아볼게요

- **곡성군 청소년 꿈키움학교란 무엇인가요?**
  - 공통의 목적과 관심사를 가진 청소년들이 모여 동아리의 방향을 설정하여 자발적이고 자율적인 활동을 통해 자신의 개성과 소질을 계발할 수 있도록 지원합니다.
- **지원내용(사업)은 무엇인가요?**
  - 연간운영팀 : 연간 15회 이상 장기적 동아리 활동 지원
  - 물품지원팀 : 동아리 활동에 필요한 물품 지원
  - 프로젝트팀 : 단기 프로젝트 활동 지원(진로여행 및 역사탐방 등)
- **누가 지원받을 수 있나요?(신청자격)**
  - 관내 중·고등학생 누구나
- **어떻게 이용하나요?(이용방법, 신청자격)**
  - 서류 심사 및 면접(PPT) 심사 후 선발
- **어떤 점에서 도움이 되나요?**
  - 청소년의 자아개념에 긍정적인 성장을 이루고, 자기주도 동아리활동 경험을 통해 진로를 설계할 수 있도록 탐색하는 시간이 됩니다.

문의 곡성군 미래교육재단 청소년지원팀(☎061-884-8252)

16

곡성군

청소년 귀가차량 교통지원 사업 운영

교통 여건상 방과 후 및 야간자율학습 이후 교통 지원을 통해 참여·여가·교육의 기회를 보장하고자 합니다.

이렇게 달라집니다

주요내용	종 전	변 경
• 방과 후 청소년 귀가 지원 • 고등학생 야간자율학습 이후 귀가지원	• 고등학생 야간 자율학습 귀가 지원, 각 학기 시작 전 신청 및 선발 후 진행	• 고등학생 야간 자율학습 귀가 지원, 학기 별 대상자 선정 이후 학교 추천에 의해 대상자 추가 선정

시행일 2023년 3월

구체적으로 알아볼게요

• **청소년 귀가차량 교통지원 사업는 무엇인가요?**

- 교통 여건 상 방과 후 활동이 제한되는 청소년 귀가 교통 지원
- 교통 소외 지역에 거주 하는 관내 고등학생들에게 야간 자율학습 이후 교통을 제공하여 학습권 보장

• **누가 지원받을 수 있나요?**

- 방과 후 청소년 귀가 차량 : 관내 청소년
- 고등학생 야간 자율학습 교통지원 사업 : 야간자율학습 참여 관내 고등학생
  · 거주지와 학교의 도로상 거리가 2km 이상일 경우 신청 가능
  · 야간자율학습 귀가지원 사업의 지원 범위
  → 옥과고등학교 : 옥과권역(겸면,입면,오산,옥과) 거주 학생
  → 곡성고등학교 : 옥과권역을 제외한 곡성·석곡 등 곡성 관내 거주 학생

• **어떻게 신청하나요?**

- 방과 후 청소년 귀가 차량 : 권역별 청소년 문화의집 문의 및 신청
- 고등학생 야간 자율학습 : 학기별 모집 시 학교에서 신청

문의 곡성군 미래교육재단 청소년지원팀(☎061-884-8251)

17

곡성군

곡성군 청소년 꿈키움학교

곡성꿈키움마루를 관내 학생들이 4차 산업 혁명 시대를 대비하는 교육 플랫폼으로 운영하여 STEAM에 대한 교육과 ICT역량을 길러주고자 합니다.

이렇게 달라집니다

주요내용	종 전	변 경
• 곡성창의융합교육관 꿈키움마루 구축·운영	• 초·중·고 STEAM 교육 및 체험 프로그램 운영	▶ • 초·중·고 STEAM 교육 및 체험 프로그램 운영 • 고교학점제 연계

시행일 2023년 1월 1일

구체적으로 알아볼게요

- **곡성꿈키움마루란 무엇인가요?**
  - 코딩, AI, AR/VR, 디자인메이커, 스마트팜, 드론 등 미래 사회의 핵심 역량을 갖추기 위한 온라인 교육 및 오프라인 강의 교육 제공
    - · 초등학교 STEAM 체험 교육 : 방학/주말, 일일체험 프로그램 운영
    - · 중학교 STEAM 기초 교육 : 자유학년제 및 방과후아카데미
    - · 고등학교 STEAM 전문화 교육 : 고교학점제 및 전문동아리 지원
- **누가 지원받을 수 있나요?**
  - 곡성 관내 청소년
- **어떻게 이용하나요?**
  - 방학/주말 프로그램의 경우 곡성교육포털 별도 모집·신청
- **어떤 점에서 도움이 되나요?**
  - 곡성형 창의융합 교육을 통해 곡성의 미래산업 교육 경쟁력을 제공하고, 일자리를 창출

문의 곡성군 미래교육재단 청소년지원팀(☎061-884-8250)

18

곡성군

창의융합 SMARTER CLASS 강사 양성

아동·청소년에게 창의융합역량을 기르도록 돕는 강사를 양성하고 지역 내 교육 일자리로 연계하고자 합니다.

이렇게 달라집니다

주요내용	종 전	변 경
• 창의융합 프로그램 주/보조 강사 참여	• SMARTER CLASS 강사 양성 과정 단기 운영 (자격증 취득 과정)	• 창의융합 프로그램 참여 실습, 활용 교구 교육 과정을 추가하여 장기적으로 운영

시행일 2023년 3월

구체적으로 알아볼게요

• STEAM 강사는 무엇인가요?

- SMARTER CLASS 강사 양성 과정을 통해 양성된 창의융합 프로그램 강사로 곡성 꿈키움마루에서 운영하는 창의융합 프로그램의 주/보조 강사

• SMARTER CLASS 강사 양성 과정의 교육은 어떻게 진행되나요?

- 곡성꿈키움마루에서 운영하는 프로그램과 관련된 온라인 및 오프라인 강의 교육
- 코딩 자격증 관련 교육 (COS2급 과정)
- 창의융합 프로그램 참여 실습
- 창의융합 프로그램 활용 교구 교육

• 양성된 STEAM 강사는 어떤 활동을 하나요?

- 중학교 자유학년제 수업, 초등학교 창의융합 프로그램, 주말 교육 프로그램, 외부체험 등

• 누가 신청할 수 있나요?

- 곡성군민

문의 곡성군 미래교육재단 청소년지원팀(☎061-884-8255)

MEMO

MEMO

곡성군