



Vol.511
August
2018

동막소식

제511호 2018년 8월 23일(목요일)

함께해요! 희망곡성



증기기관차 & 해바라기

2018



|곡성군|
GOKSEONG COUNTY

Vol.511
August
2018

동막소식

제511호 2018년 8월 23일(목요일)

함께해요! 희망곡성



증기기관차 & 해바라기

2018





목 차

I. 생활·문화

1. 2018년 주민세(균등분) 납부 안내	6
2. 제8기 곡성 리더스아카데미 9월 강연	7
3. 곡성 기차당 똑방마켓 개장	8
4. 제18회 곡성심청축제	9
5. 연극 '품바 - 날개 없는 천사'	10

II. 복지

1. 아동수당 지원사업	11
2. 아동급식 지원사업	12
3. 폭염대비 경로당 한시 특별 냉방비 지원	13
4. 긴급복지 지원사업	14
5. 주거급여 부양의무자 기준 폐지 안내	15

III. 농·림·축산업

1. 2019년 소비자 선호형 소과류 특화단지 조성사업	16
2. 곡성군 농산업인력지원센터 운영	17
3. 2018년 친환경농산물인증비 지원	17
4. 친환경농업단지 조성사업 추진	18
5. 육묘업 등록 신청 안내(2017.12.28.부터 시행)	19
6. 농작물 재해보험 가입 안내	21
7. GAP 인증 관련 사업	23



8. 농약 허용물질 목록 관리제도(PLS) -----	24
9. 반려동물 등록 안내 -----	24
10. 가축전염병 예방법 개정 안내 -----	25
11. 축산물이력제 준수사항 -----	26
12. 갈색날개매미충 피해증상 및 방제요령 -----	27
13. 후기 벼농사 관리요령 -----	28
14. 종합검정실 운영 및 토양시료 채취요령 -----	29

IV. 보건·의료

1. 국가 암 조기검진 및 암환자 의료비 지원 -----	30
2. 2018 「공양미 삼백석 모금액 의료비 지원사업」 -----	31
3. 지방빠go 근육놀이go 체중조절 프로그램 운영 -----	33
4. 곡성군 보건의료원 농업인재활센터 운영 -----	34
5. 폭염대비 건강수칙 -----	35
6. 온열질환 발생 시 응급처치 요령 -----	35
7. 식중독 예방방법 -----	36
8. 감염병 예방관리 수칙 -----	37
9. 2018년 지역사회 건강조사 실시 -----	38
10. 곡성군 안전상비의약품 약국 외 판매처 -----	39

V. 미담·수범 사례

1. 목사동면 의용소방대 집중호우에 선행 -----	41
------------------------------	----

I. 생활·문화

1. 2018년 주민세(균등분) 납부 안내

가 주민세 납부 안내

- 과세대상
 - 개인균등분 : 관내에 주소를 둔 세대주
 - 개인사업자 : 개인사업자로 전년도 부가가치세 과세표준액 4,800만원 이상
 - 법인균등분 : 법인으로 자본금과 종업원 고용인원 기준
- 과세금액
 - 개인균등분 : 11,000원 - 개인사업자 : 55,000원 - 법인균등분

자본금	종업원수	세액
100억원 초과	100명 초과	55만원
	100명 이하	22만원
50억원 ~ 100억원	100명 초과	38만5천원
	100명 이하	22만원
30억원 ~ 50억원	100명 초과	22만원
	100명 이하	11만원
10억원 ~ 30억원	100명 초과	11만원
그밖의 법인		5만5천원

- 납부기한 : 2018. 8. 31.까지
 납부방법 및 장소
 - 방문납부 : 시중 은행(한국은행 제외), 농협, 수협, 우체국
 - 인터넷납부 : www.wetax.go.kr, www.giro.or.kr, 각 금융기관 홈페이지
 - 가상계좌납부 : 가상계좌(농협)로 계좌이체 납부(고지서 참조)
 - 신용카드납부 : 금융기관 ATM기기 이용(타사카드 수수료 900원)
- ※ 자동이체 : 자동이체 신청하신 분은 납기말일(8. 31) 잔고 확인

나 기타 문의사항 곡성군청 재무과 세정팀 ☎ 360-8591



2. 제8기 곡성 리더스아카데미 9월 강연



강연개요

- 일 시 : 2018.
- 장 소 : 곡성문화센터 동악아트홀
- 주 제 : “사상체질로 소통하고 힐링하라”
- 강 사 : 류종형



· 경 력

- 현(現) 사상심리연구소 소장
- 現 사상심리연구소 소장
- 前 단국대학교 외래교수
- 고려대학교 교육학 석사/단국대학교 대학원 교육학 박사 수료
- 현대인재개발원 전문교수, 한국인력개발학회 전문위원, 경기도 공무원 연수원 전임강사 외 국내 기업체 및 공기업 6000여회 출강
- 저서 : '류종형의 사상체질 실전 심리학'



기타 문의사항 곡성군청 행정과 평생교육팀 ☎ 360-8465



3. 곡성 기차당 뚝방마켓 개장



행사개요

- 개최시기 : 2018. 3. ~ 11.(월2회/둘째주·넷째주 토요일) 11:00~18:00
- 9월 개최 : 9. 8. / 9. 22. ※ 우천 시 휴장
- 장 소 : 곡성 기차마을전통시장 하천변 뚝방길
- 참 여 자 : 80여명
- 내 용
 - 차별화된 독특한 핸드메이드 수공예품 판매
 - 가열식품(즉석 먹거리) 판매
 - 직접 재배한 농산물 및 농산물 가공품 판매
 - 버스킹 및 지역주민들 참여 문화공연



기타 문의사항 곡성군청 지역활성화과 지역마케팅팀 ☎ 360-8758



4. 제18회 곡성심청축제



가 축제개요

- 일 시 : 2018. 9. 6.(목) 19:00 ('90)
- 행사명 : 제18회 곡성심청축제
- 기간 : 2018. 10. 6.(토) ~ 10. 9.(화) / 4일간
※ 개막식 : 10. 6.(토) 14:00
- 장소 : 곡성 섬진강기차마을
- 주제 : 효와 함께 열어나가는 행복한 세상
- 내용 : 심청을 주제로 한 기획 및 체험 행사
- 주최/주관 : 곡성군 / 곡성심청축제추진위원회



나 기본방향

- 메인 공연무대(중앙광장)
 - 개막식, 초청가수 무대(남진 등)
 - 도립국악단 공연, 풍장 두레굿 공연
- 서브 공연무대(놀이광장)
 - 마당극 심청, 품바극, 남사당패 놀이
- 참여형 프로그램 배치(문화광장, 잔디광장)
 - 황후심청 금의환향 행렬, 전통 혼례식, 인당수 체험 등
- 읍면 향토코너 대폭 개편(요술광장)
 - 추억과 즐거움이 있는 거리(주막, 대장간, 세족체험)
- '인증샷' 포토존 구성 : 상수리길 포토로드, 카페 공무도화



다 기타 문의사항

곡성군청 관광문화과 문화예술팀 ☎ 360-8252

5. 연극'품바 - 날개 없는 천사'

가 공연개요

- 일시 : 2018. 9. 6.(목) 19:00 (90)
- 장소 : 레저문화센터 동악아트홀
- 내용 : 지난 38년간 서민들의 삶과 애환을 웃음으로 풀어낸 국민연극
- 각설이타령, 지축타령, 장타령, 아리랑 등 20여개의 흥겨운 타령과 민요
- 관람료 : 무료
- 공연팀 : 극단 가가의회



나 기타 문의사항 곡성군청 관광문화과 문화예술팀 ☎ 360-8362

II. 복지



1. 아동수당 지원사업



가 사업개요

- 지원대상 : 만 0~5세 미만의 아동(0 ~ 71개월)
- '18. 9. 21. 첫수당이 지급되므로 '12. 10. 1. 이후 출생아부터신청가능
- 지원기준 : 수급아동 가구의 소득인정액이 선정기준액 이하인 아동

구 분	3인 가구	4인 가구	5인 가구	6인 가구
2018년 아동수당 선정기준액	월 1,170만원	월 1,436만원	월 1,702만원	월 1,968만원

※ 7인 이상 가구의 경우, 가구원 1명 추가 시마다 선정 기준액에 266만원 가산

- 지급금액 : 수급아동 1인당월 10만원
(소득역전방지 위해 일부는 5만원 감액 지급)
- 지급방식 : 현금 지급 원칙



나 아동수당 신청

- 신청권자 : 아동의 친권자· 후견인 또는 그 밖의 사람으로서 아동을 사실상 보호·양육하고 있는 사람
- 신청방법
 - 방 문 신 청 : 아동의 주민등록 상 주소지 읍면사무소에 신청
 - 온라인 신청 : 아동의 보호자가 부모인 경우에만 가능, 복지로 웹사이트(www.bokjiro.go.kr) 또는 스마트폰 앱으로 신청
- 신청기간 : 2018. 6. 20. ~
 - 출생 신고 후에는 언제든지 신청 가능
- 구비서류
 - 아동수당 신청서
 - 신분증 : 주민등록증, 여권, 자동차운전면허증, 장애인등록증 등



다 기타 문의사항 곡성군청 복지실 드림스타트팀 ☎ 360-8619



2. 아동급식 지원사업



사업개요

- 지원대상 : 18세 미만의 취학 및 미취학 아동
- 지원기준
 - ① 국민기초생활보장 수급자 가구(차상위, 소년소녀가정 포함)
 - ② 한부모가정
 - ③ 긴급복지 지원대상 가구
 - ④ 보호자의 사망, 가출, 장기복역, 장기입원, 학대·방임 등
 - ⑤ 저소득 맞벌이가정 소득인정액 중위소득52% 이하인 가구
 - ⑥ 담임교사, 사회복지사, 이장, 군 담당공무원 등의 추천
 - ⑦ 지역아동센터, 사회복지관 등의 아동복지프로그램 이용 등
- 지원방식
 - 학기 중 : 토·공휴일 지원, 주1회 밀반찬 도시락 배달
 - 방학 중 : 1일/1식, 주3회 밀반찬 도시락 배달
- 급식제공기관 : 4개소(곡성, 꿈나래, 목석죽, 주산지역아동센터)



아동급식 신청

- 신청방법
 - 방문신청 : 읍·면사무소에 신청
- 신청기간 : 연중 상시
- 구비서류
 - 아동급식 신청(추천)서
 - 건강보험료 납부확인서
 - 건강보험증 또는 의료급여증 사본
 - 외국인 경우, 외국인등록증 사본 등



기타 문의사항 곡성군청 복지실 드림스타트팀 ☎ 360-8619



3. 폭염대비 경로당 한시 특별 냉방비 지원



가 사업개요

- 지원목적 : 여름철 폭염 등의 기간 동안 경로당 이용어르신들의 이용 편의 증진을 위하여 경로당 운영의 어려움을 해소하기 위하여 지원
- 지원대상 : 경로당 321개소
- 지원개월 수 : 폭염기 2개월(7월 ~ 8월)
- 지원액 : 1개소 당 200,000원(2개월×100,000원)



나 한시 특별냉방비 집행 지침

- 집행 가능 항목 : 냉방에 이용되는 연료비 및 전기료
- 지원조건 : 여름철 폭염기간 동안 경로당을 상시 개방 운영하고 냉방기를 가동하여 무더위쉼터 기능유지



다 기타 문의사항 곡성군청 복지실 장수복지팀 ☎ 360-8404



4. 긴급복지 지원사업

- 당신의 작은 관심이 희망을 울립니다 -

긴급복지지원사업이란 갑작스러운 위기상황으로 생계유지가 곤란한 사람에게 생계·의료·주거지원 등 필요한 복지서비스를 신속하게 지원하여 위기상황에서 벗어날 수 있도록 돕는 제도입니다.

가 사업개요

- 연중 신청
- 신청 장소 : 시·군청 또는 읍·면·동사무소, 129(보건복지콜센터)
- 소득·재산 기준
 - 소득 : 기준 중위소득 75%(4인기준 3,389천원 이하)
 - 재산 : 대도시(13,500만), 중소도시(8,500만), 농어촌(7,300만원 이하)
 - 금융재산 : 500만원 이하(단, 주거지원 700만원 이하)
- 지원 내용
 - 생계급여 : 식료품비·의복비 등 생계유지에 필요한 비용 또는 현물지원
 - 의료급여 : 각종 검사 및 치료 등 의료서비스 지원
 - 주거급여 : 임시거소 제공 및 이에 해당하는 비용 지원
 - 사회복지시설 이용지원
 - : 사회복지시설 입소 또는 이용 서비스 제공에 필요한 비용
 - 교육지원 : 초·중·고등학생의 수업료, 입학금, 학용품비 등
 - 그 밖의 지원 : 연료비 지원, 해산비, 장제비, 전기요금 등
- 지원 절차



나 기타 문의사항 곡성군청 복지실 희망복지팀 ☎ 360-8334



5. 주거급여 부양의무자 기준 폐지 안내



가 주거급여 부양의무자 기준 폐지에 따른 사전신청 안내

- 신청기간 : 2018년 8월 13일부터 사전 신청 시작
- 지급대상 : 소득재산이 주거급여 선정기준 이하
※ 소득인정액 기준 중위소득의 43% (4인기준 194만원)

가구원수	1인 가구	2인 가구	3인 가구	4인 가구	5인 가구	6인 가구
소득인정액(원/월)	719,005	1,224,252	1,583,755	1,943,257	2,302,759	2,662,262

• 지급기준

- 임차가구 : 기준임대료를 상한으로 수급자의 실제임차료 지원

구분(원/월)	1인	2인	3인	4인	5인	6인
지원액	140,000	152,000	184,000	208,000	218,000	252,000

- 자가가구 : 주택노후에 따라 종합적인 주택개량 지원

구분		① 생계급여 기준 금액 이하	② 생계급여 기준 금액 초과 ~ 중위소득 35% 이하	③ 중위소득 35% 초과 ~ 중위소득 43%이하
경보수	378만원(3년)	100% 지원	90% 지원	80% 지원
중보수	702만원(5년)			
대보수	1,026만원(7년)			

- 신청장소 : 주민등록상 주소지 읍·면사무소 복지팀
- 제출서류 : 신청인 신분증 지참, 임대차계약서·사용대차 확인서



나 기타 문의사항

곡성군청 복지실 통합조사팀 ☎ 360-8383

Ⅲ. 농·림·축산업

1. 2019년 소비자 선호형 소과류 특화단지 조성사업

가 사업개요

- 목적 : 최근 과일 소비패턴의 변화로 기능성 소과류 소비량 증가에 따른 고품질 소과류 특화단지 조성
- 대상작목 : 체리, 플럼코트
- 총사업비 : 857백만 원(국비 35%, 군비 35%, 자담 30%)
- 사업단비 : 3,500천원~6,000천원/10a당(수형별 단비는 지침 참조)
- 사업량 : 17ha 내외
- 사업내용 : 묘목대, 관수시설, 유공관, 지주시설, 제초매트 등
- 홍보사항 : 현재 추가분 신청접수 중이니 대상 소과류 재배에 관심 있는 농업인은 읍면 산업계를 통해 사업을 신청해 주시기 바랍니다.

나 기타 문의사항 곡성군청 기술보급과 과수특작팀 ☎ 360-7361



2. 곡성군 농산업인력지원센터 운영



곡성군농산업인력지원센터 운영

- 운영기간 : 연중 운영
- 위 치 : 곡성군 곡성읍 읍내15길 2
- 연 락 처 : ☎ 061)362-8269, FAX 061)362-3656
- 대상사업 : 농작업(농업인, 농업법인에서 운영하는 사업)
- 신청방법 : 방문, 전화 상담, 홈페이지(www.agriwork.kr/ggdwork)를 통해 신청 가능 (신청을 농작업 시작 10일 이전에 해주시면 더욱 원활하게 연결해 드릴 수 있습니다.)
- 혜 택 : 관외 근로자 교통비 지급(1일 1만원), NH단체상해보험 지원, 구인구직 수수료 없음



기타 문의사항 곡성군청 농정과 농업정책팀 ☎ 360-7151



3. 2018년 친환경농산물 인증비 지원



2018년 친환경농산물 인증비 지원

- 지원기간 : 연중
- 지원대상 : 농산물품질관리원 또는 민간인증기관으로부터 무농약, 유기 인증을 받은 개인 및 단지
- 신청장소 : 농가 주소지 읍·면사무소
(관외 경작자는 농지소재지 읍·면사무소)
- 제출서류 : 신청서, 인증서 사본, 인증비세부내역서, 세금계산서, 신분증 사본 등
- 유의사항 : 인증 유효기간 1년 준수(인증 취소는 환수 조치)



기타 문의사항 곡성군청 농정과 친환경농업팀 ☎ 360-7164



4. 친환경농업단지 조성사업 추진



가 친환경농업단지 지원

- 대상작목 : 벼, 밭, 원예, 특용, 임산물 등 인증가능 모든 작물
- 지원대상 : 친환경농업을 실천하여 인증(무농약, 유기농)을 받은 농가
- 사업비 신청기간 : 연중
- 인증단계별 사업비 지원 한도(ha)
 - 과수 : 유기농 1,500천원, 전환기 1,300천원, 무농약 1,000천원
 - 채소 : 유기농 1,300천원, 전환기 1,100천원, 무농약 800천원
 - 벼 : 유기농 1,200천원, 전환기 1,000천원, 무농약 700천원
 - 임산물 등 : 유기농 500천원, 전환기 400천원, 무농약 300천원
- ※ 벼단지 병해충 공동방제비 지원 : ha당 4회(유기, 무농약), 240천원
- ※ 2019년부터 무농약 벼 인증 6년차 농지는 친환경농업단지 조성사업 제외



나 친환경농업단지 운영요령

- 유기농단지 : 합성농약 살포금지, 화학비료 사용금지
 - 친환경단지 예방위해 주기적인 관찰 필요
- 무농약단지 : 합성농약 살포금지, 화학비료는 시비처방서 기준 1/3 사용
- 병해충 방제 : 단지별로 병해충 공동방제 실시(7~9월)
 - 사업계획서에 의해 병해충 발생 전에 예방위주 방제
 - 돌발병해충 발생하여 추가 방제 시 자부담으로 처리
- 벼 친환경농업단지 잔류농약 분석(8~10월)
 - 잔류농약 검출 시 친환경농업단지 사업비 지급되지 않음



다 기타 문의사항

곡성군 농정과 친환경농업팀 ☎ 360-7161

**5. 육묘업 등록 신청 안내 (2017.12.28.부터 시행)****가 육묘업 등록**

- 묘(모종)을 생산하여 판매하려면 **육묘업 등록** 필수
- 육묘업의 등록 대상 : **채소·화훼·식량작물**
- 육묘업 등록은 **시설기준을 충족**하고 **교육기관에서 16시간 이상 교육 이수** 후 신청 가능

공통기준	· 개별기준의 시설에 대하여 소유권이나 임차권 등의 사용권을 확보할 것 · 두가지 이상 작물 재배 시 철재하우스는 재배하는 작물의 면적기준 중 넓은 기준 적용
개별기준	
채소·화훼	1) 철재하우스 면적 : 990㎡ 이상일 것 2) 환경조절장치 : 환풍기, 난방기, 관수장치를 갖춘 것 3) 병해충 차단시설 : 방충망을 갖춘 것 4) 육묘벤치를 설치 할 것 5) 다음 중 한가지 이상의 방법을 사용하여 철재하우스 바닥과 토양을 격리할 것 - 콘크리트 깔기, 부직포 깔기, 자갈깔기, 보도블록깔기
식량작물	1) 철재하우스 면적 : 250㎡ 이상일 것 2) 환경조절장치 : 차광장치와 관수장치를 갖춘 것 3) 다음 중 한가지 이상의 방법을 사용하여 철재하우스 바닥과 토양을 격리할 것-콘크리트 깔기, 부직포 깔기, 자갈깔기, 보도블록깔기
교육기관	· 국립종자원 / 농촌진흥청 / 서울대학교 채소육종연구센터 · 문의 : 한국육묘산업연합회 ☎ 042-822-3406 / 채소육종연구센터 ☎ 02-880-4945

**나 유통묘 품질표시**

- 판매하는 묘(모종)에는 용기나 포장에 **품질표시**(작물명, 품종명, 파종일, 생산자명, 육묘업등록번호) **반드시 명시**

**다 육묘업 위반시 과태료 부과**

- 등록하지 않고 육묘업을 한 자 : 1년 이하의 징역이나 1천만원 이하의 벌금
- 품질표시를 하지 않거나 거짓으로 표시 : 100~1,000만원의 과태료
- 품질표시 하지 않은 묘 판매 및 판매를 목적으로 진열·보관 : 10~100만원의 과태료
- 관련 장부를 보관하지 않은 육묘업자 : 100~1,000만원의 과태료

**라 기타 문의사항** 곡성군청 농정과 원예팀 ☎ 360-7172

참고

종자산업법상 종자업과 육묘업 구분

		종자산업 (종자와 묘를 연구개발·육성·생산 등 이와 관련된 산업)		
		종자업(현행)	육묘업(신설, 12. 28 시행)	
정의	종자 : 씨앗, 버섯종균, 묘목, 영양체 → 자체로 번식 가능한 것	 <p><씨앗> <버섯종균> <묘목> <영양체></p>	묘 : 씨앗이 발아하여 자란 어린식물체 (실생묘, 접목묘) → 자체 번식 안됨  <p><실생묘> <실생묘> <접목묘></p>	
	업등록자격	종자업 : 종자를 생산·가공 또는 다시 포장하여 판매하는 행위의 업(業) ① 시설기준 충족(채소, 과수, 화훼, 버섯, 식량, 기타) → 소유권 or 임차권 확보 ② 직원 중 종자관리사 1명 보유 필수  <p><철재하우스> <묘목 포장></p>	육묘업 : 묘를 생산하여 판매하는 행위의 업(業) ① 시설기준 충족(채소, 화훼, 식량) → 소유권 or 임차권 확보 필요 ② 육묘업을 하려는 자는 교육시간(16) 이수  <p><철재하우스> <육묘벤치, 바닥격리></p>	
품질 표시 방법	종자의 용기나 포장에 표시 의무 - 생산연도, 포장연월, 품종명, 발아율, 발아보증시한, 종자업등록번호 등	 <p><채소종자 품질표시> <표시 확대></p>  <p><종균 품질표시> <묘목 품질표시></p>	묘의 용기나 포장에 표시 의무 - 작물명, 품종명, 파종일, 생산자명, 육묘업등록번호	 <p><묘 트레이 표시> <표시 확대></p>  <p><포장박스 표시> <베타 육묘 철재 트레이 일괄 표시></p>



6. 농작물 재해보험 가입 안내



가 농작물 재해보험이란?

- 태풍, 홍수, 우박 등의 자연재해로부터 농작물이 피해를 입었을 때 피해 보상을 받을 수 있도록 지원하는 보험입니다.



나 보험 가입대상 농작물 : 47개 품목

- 사과, 배, 감귤, 단감, 뽕, 참다래, 밤, 콩, 감자, 양파, 고구마, 자두, 매실, 포도, 옥수수, 마늘, 대추, 고추, 시설작물(수박, 딸기, 오이, 토마토, 참외, 풋고추, 호박, 국화, 장미, 멜론, 파프리카, 상추, 부추, 시금치, 배추, 가지, 파, 무, 백합, 카네이션·미나리), 농업시설물, 복숭아, 표고버섯, 배(적과전 종합위험), 벼(주계약·병해충특약·무사고환급특약), 인삼, 느타리버섯, 사과(적과전 종합위험)



다 보험 가입 시기

- 품목별 가입 시기 다름



라 지원자격

- 재해보험은 해당 품목을 재배하는 농업인은 누구나 가입할 수 있고 가입 장소는 가까운 지역농협에서 상담 후에 가입할 수 있습니다.
※ 농업경영체 등록된 농업인 또는 법인에 한해 보험료 지원



마 보험료

- 당초 국가에서(국비, 도비, 군비) 80%를 지원하고 농가 자부담 20%를 내면 가입할 수 있으나 자부담 20% 중 군에서 50%를 추가 지원하여 농가는 10%로만 부담하여 가입할 수 있습니다.
(보조 90, 자담 10%)
※ 유기농 인증 농가 농작물재해보험 가입 할 경우 자부담분 10% 지원(보조 100%)



바 재해보험 가입농가의 조치사항

- 농작물 피해가 발생한 경우 가입한 농협에 신속히 신고하고 농협과 상의한 후 조사시까지 현장을 보존해야 합니다.



사 기타 문의사항

곡성군 농정과 원예팀 ☎ 360-7173

'18년 농작물재해보험 품목별 판매 일정

	품 목	판매기간	사 업 지 역
	사과, 배, 단감, 뽕은감	2.21~3.30 봄동상해 3.23까지	전 국
원 예 시 설	농업용시설물		
	시설작물 (수박·딸기·오이·토마토·참외 ·꽃고추·호박·국화·장미· 파프리카·멜론·부추·상추· 시금치·배추·가지·파·무· 백합·카네이션·미나리·썩갓)	2.21~3.30	전 국
	버섯재배사 및 버섯작물 (표고·느타리 양송이·새송이)	2.21.~11.30 (표고원모재배) 6.4.~7.27	전 국
	벼	4.2~7.6	전 국
	밤	4.2~4.27	전 국
	대추	4.2~4.27	전 국
	감귤	4.2~4.27	전 국
	고추	4.9~5.25	전 국
	고구마	4.30~6.15	전 국
	옥수수	4.30~6.22	전 국
	감 자	7.16~9.7	전 국(가을감자)
	참다래	6.4~7.6	부산·광주·울산·전남·경남·제주
	콩	6.11~7.20	전 국
	마늘	10.8~11.2(난지)/ 10.9~11.30(한지)	전 국
	인삼	10.29~11.30	전 국
	양파	10.29~11.30	전 국
	매 실	11.5~11.30	전 국
	자두	11.5~11.30	전 국
	포 도	11.5~11.30	전 국
	복숭아	11.5~11.30	전 국
	(적과전종합) 사과, 배, 단감, 뽕은감	11.5~11.30	전 국
	메 밀	7.16.~8.31	(제주) 제주·서귀포
	브로콜리	7.16.~8.31	(제주) 제주·서귀포

*상기 판매기간 및 사업지역은 상품인가, 제도개선 등의 과정에서 변경될 수 있음.



7. GAP 인증 관련 사업



가 GAP 인증 안전성검사비 및 수수료 지원

- Good Agricultural Practices(좋은 농업의 실천)란 뜻으로 농산물의 안전성을 확보하고 농업환경을 보전하기 위하여 농산물과 농업환경에 잔류할 수 있는 각종 위해요소(농약, 중금속, 식중독 세균, 곰팡이독소, 기생충, 바이러스)를 안전하게 관리하는 인증 제도
- GAP 인증 절차
 - 사전 준비 : 기본교육 이수(2시간), 영농일지 작성 * **연중 수시 신청**
 - 신청서 제출 : 위해요소관리·사업운영 계획서 등
(최초 수확일 1개월 이전에 신청)
 - 인증 심사 : **토양·수질분석·잔류농약·중금속 검사 등**
* **주산지 GAP 사업 대상자는 토양·수질분석 생략**
 - 인증서 발급 : 2년간 유효(만료기간 이후에 2년마다 갱신)
 - 인증품 생산 : 생산, 수확, 유통과정 우수관리기준 준수, 수확 전 농약 등 유해물질 분석, 수확 후 관리시설 처리
- GAP 인증비 지원 : 안전성 검사비 및 인증 수수료 100% 보조 지원



나 주산지 GAP 안전성 분석사업

- 주산지 GAP 안전성 분석사업이란?
 - 단일품목 또는 혼합품목의 주산지에 대한 인증에 필요한 **토양·용수 안전성 검사**를 실시하여 농업인의 경제적 부담 경감 및 지역의 안전 농산물 생산기반 구축
 - ※ 농가부담 비용 없음. / 인증기관에서 시료채취. 단, 시료 채취 시본인 또는 마을이장님이 입회
- 사업 신청 : 수시 신청 / 읍·면 사무소 산업팀
- Q&A
 - Q) 왜 GAP를 해야 하나요?
A)* 정책 목표 : 2018년까지 농산물 재배면적의 30%, 2025년까지 50%까지 GAP 확대
* 수출 시에나 학교급식, 대형유통업체, 도매 시장 등 납품 시 GAP인증 요구 추세
 - Q) 절차도 복잡하고 귀찮은데, 왜 해야 되나요?
A) 앞서 말씀드렸다시피 농산물은 현재 정책적으로 GAP인증 추세로 가고 있습니다. 향후 GAP인증을 보다 쉽게 받으려면 주산지 GAP사업을 신청하셔서 토양 및 용수 검사를 무료로 받아 보시고 검사결과 인증 유효기간이 5년 이므로 차후에 중금속 및 잔류농약 검사 등 필요한 부분을 실시하여 GAP 인증을 받는 것도 하나의 좋은 방법입니다.



다 기타 문의사항 곡성군청 농정과 친환경농업팀 ☎ 360-7161



8. 농약 허용물질 목록 관리제도(PLS)



농약 허용물질 목록 관리제도(Positive List System, PLS)

- 농약 허용물질 목록 관리제도(PLS)란
 - 국내 사용등록 또는 잔류 허용기준이 설정된 농약 이외에는 잔류 허용기준을 일률 기준 (0.01ppm)으로 관리하는 제도
 - ※ 등록되지 않은 농약은 원칙적으로 사용을 금지하는 제도
- PLS 도입 시기 및 대상
 - 1차 견과종실류 및 열대과일류 대상(2016년 12월 31일 시행)
 - 2차 모든 농산물에 확대 적용(2019년 1월 1일부로 시행)
- PLS 준수 사항
 - 농약별 등록된 작목 및 적용대상에만 사용 및 사용시기와 횟수 준수
 - ※ 품목별 농약 등록 현황 : 곡성군청 홈페이지 공지사항 확인



기타 문의사항 곡성군 농정과 유통가공팀 ☎ 360-7189



9. 반려동물 등록 안내



동물 등록제란?

- 등록대상 동물(개월령 이상의 반려견)과 그 소유자에 대한 정보를 행정기관에 등록함으로써, 반려견 분실 시 쉽게 소유주에게 돌아갈 수 있도록 하고, 유기 동물 발생을 억제하는 등 동물의 보호와 유기·유실을 방지하는 제도입니다.



등록대상 동물 : 3개월령 이상의 반려견

- 주택·준주택에서 기르거나 주택·준주택 이외의 장소에서 반려목적으로 기르는 개



등록시기 • 6월부터 매주 수, 금요일



등록형태 : 외장형 무선식별장치(칩) 부착

- 반려견과 동반하여 농정과 가축위생팀을 방문
- ※ 내장형 무선식별장치는 등록 불가



등록비용 : 7,000원

- 외장형 칩 : 4,000원, 민원 접수비 : 3,000원
- ※ 외장형 칩을 견주가 지참할 경우 칩 비용은 제외



기타 문의사항 곡성군 농정과 가축위생팀 ☎ 360-7485



10. 가축전염병 예방법 개정 안내



가 축산차량 등록제 대상 확대

- 시 행 : 2018. 7. 1. 부터
- 기존대상 : 가축운반, 원유운반, 알운반, 동물의약품운반, 사료운반, 조사료운반, 가축분뇨운반, 왕겨·톱밥·쌀겨·갈짚운반, 퇴비운반, 진료·예방접종, 인공수정, 컨설팅, 시료채취·방역 기계수리 (총 14종)
- 추가대상
 - 난좌운반 : 가금류 사육시설에 난좌를 운반하는 차량
 - 가금부산물운반 : 가금류 사육시설과 도축장을 출입하며 가금부산물을 운반하는 차량
 - 가금출하 인력운송 : 가금류 출하, 상하차를 위해 축산관계시설에 인력을 운송하는 차량
 - 가축사육시설 운영·관리 : 가축사육시설의 소유자가 소유거나 임차하는 화물자동차



나 가금류 입출하 휴지기제 신설

- 시 행 : 2018. 5. 1. 부터
- 세부내용
 - 육계 또는 육용오리농가에서 농림축산식품부 장관이 정하는 바에 따라 일제입식 및 출하를 준수해야 하며, 휴지기를 14일 미만으로 축소하지 않아야 한다 ⇨ 위반 시 1천만원 이하 과태료



다 기타 신설 사항

- 동별 전실 설치(가금류), 축사전용 작업복·전용신발 비치(11.1.부터)
- 가금류 농장 출입구, 동별 출입구에 CCTV 설치(익년 7.1.부터)



라 기타 문의사항 곡성군청 농정과 가축위생팀 ☎ 360-7483

11. 축산물이력제 준수사항

가 축산물이력제 목적

- 소, 돼지의 사육단계부터 도축·포장처리 및 판매단계의 이력정보를 기록·관리하여, 그 이력정보의 추적을 통해 유통경로의 투명성을 확보함으로써 국내산 축산물에 대한 소비자 신뢰 제고

나 축산물 이력관리 문제점

- 일부 농장에서 송아지 출생신고를 고의적으로 지연시켜 월령을 속여 가축시장에 출하하거나, 돼지 사육현황·이동신고를 상습적으로 미준수하여 사육단계 이력관리에 문제 발생

다 소·돼지 사육농가 준수사항

- 소 : 출생, 폐사, 거래(양도, 양수)한 경우 일 이내 신고
- 돼지 : 매월 사육두수 신고, 이동시 농장식별번호 표시

라 신고기관

- 소 : 곡성축산업협동조합(T.362-8001)
- 돼지 : 농림축산식품부 이력지원실(인터넷 또는 서면신고)

마 사육단계 이력관리 위반농가 행정처분

- 소 : 곡성축산업협동조합(T.362-8001)
- 돼지 : 농림축산식품부 이력지원실(인터넷 또는 서면신고)

구분	위반행위	위반 횟수별 과태료 금액(만원)			
		1차	2차	3차	4차 이상
제32조 (벌칙)	• 소의 출생 등 거짓신고(법 제5조제1항 또는 제2항) • 귀표 등의 위·변조 등(법 제9조제1항)	벌칙(500만원 이하)			
	• 돼지의 농장식별번호를 거짓으로 표시(법 제8조1항)				
제34조 (과태료)	• 소의 출생 등 미신고(법 제5조제1항 또는 제2항)	10	20	40	160
	• 귀표등의 미 부착(법 제7조제1항 또는 제2항)	10	20	40	160
	• 귀표등의 미 부착 소의 이동(법 제9조제2항)	20	40	80	320
	• 농장식별번호번호 발급 미신청(법 제4조제1항)	10	20	40	160
	• 농장간 돼지 이동 미신고(법 제5조제1항)	10	20	40	160
	• 사육현황 미신고 또는 거짓신고(법 제8조제2항)	10	20	40	160

바 기타 문의사항 곡성군 농정과 가축위생팀 ☎ 360-7485



12. 갈색날개매미충 피해증상 및 방제요령



가 생태 및 피해증상

- 생태
 - 1년에 1세대를 경과하고, 겨울철에는 전년도 새 가지 속에서 알로 월동하고, 산란된 가지는 이듬해 위축 또는 고사됨
 - 5월 중·하순 알 부화 ⇨ 약충(1~4령, 70일) ⇨ 성충(8~10월, 3개월)
- 피해증상 : 가지에 붙어 즙액을 빨아먹고, 분비물을 배출, 그을음병 유발
- 기주식물 : 사과, 배, 복숭아, 산수유, 매실, 블루베리, 대추, 감 등

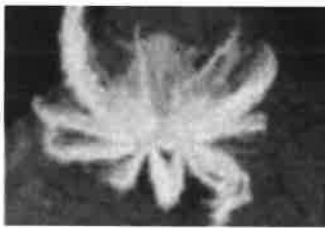

< 약충 >



< 성충 집단 >



< 산란 피해 >



나 방제요령

발육 단계	방제시기	방제방법	
		친환경재배	일반재배
알	싹트기 전 (3월 중하순)	- 산란가지 제거 - 기계유유제 (20배)	- 산란가지 제거 - 클로르피리포스수화제(500배)
약충 성충	- 약충: 80% 부화 (5월 중하순) - 성충: 산란기 (8월 상순~10월)	- 박메루플러스(500배), - 멸충대장골드(500배), - 홍맹이(500배)	- 데시스, 장원, 업로드, - 모스피란, 만장일치, - 팬텀, 오신, 보스, 트랜스폼 등

- 약충은 5월 중하순 알이 80% 부화된 이후 약제 살포
- 성충피해 발생 지역은 9~10월 산란 전에
(방제적기 8월중순 ~ 9월중순)



다 기타 문의사항

곡성군청 농업기술센터 기술보급과 과수특작팀 ☎ 360-7362



13. 후기 벼농사 관리요령



가 병해충 방제

- 이삭도열병(친환경약제 또는 일반약제)
 - 잎도열병이 심한 논, 비료기가 많아 잎색이 짙은 필지, 출수 후 잦은 강우 시 발생우려가 있으므로 방제 철저
 - 이삭도열병 감염 : 이삭패기 시작 ~ 출수 후 20일까지(9월 상순까지)
- 벼 멸구류 : 온도가 높을 때 발생량 많음(친환경약제 또는 일반약제)
 - 예찰 및 발생상황에 따라 추가방제 실시(혹명나방과 동시방제)
 - 방제시 약액이 벼대 사이로 들어가도록 충분히 살포
- 혹명나방 : 온도가 높을 때 발생량 많음(친환경약제 또는 일반약제)
 - 1차 혹명나방 발생 필지는 2화기 발생기(8월 하~9월 상) 중점방제
- 먹노린재(친환경약제 또는 일반약제)
 - 약제에 민감한 어린 약충시기에 중점방제(8월 하순까지)
 - 방제 시 물을 빼고 방제



나 물관리

- 출수기~등숙기(8월 중 ~ 9월 중) : 보통으로 댈 것 / 물깊이 3~4cm
- 낙수기(9월 중~말) : 완전물떼기
 - 모래땅 등 물빠짐이 심한 논 가능한 완전물떼기를 늦추어 실시



다 기타 문의사항

곡성군청 기술보급과 작물환경팀 ☎ 360-7353



14. 종합검정실 운영 및 토양시료 채취요령



가 병해충 방제

- 농업기술센터 종합검정실 운영
 - 관내 경작자를 대상으로 작물재배에 필요한 토양, 수질 등의 현재 상태를 분석하여 비료의 사용여부, 수질, 중금속의 오염정도, 액비성분 함량 등을 무료로 분석해 알려드리고 있습니다.
- 토양검정용 토양시료 채취요령

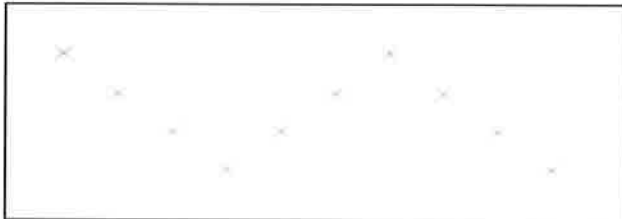

< 필지내 채취지점 >

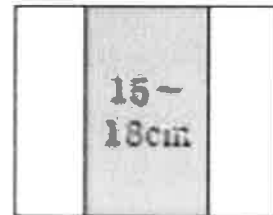

< 채취 깊이 >

- 토양시료는 15cm 깊이 이상으로 채취하되 표면의 이물 등은 가볍게 제거하고, 토양 위층과 아래층이 일직선 또는 대각선으로 같은 넓이와 깊이로 채취하며, 채취기구로는 삽, 꽃삽 등을 이용합니다.
- 퇴비가 쌓여 있던 곳과 비료를 사용한 곳은 피하고, 되도록 동일 포장 내 여러 지점에서 시료를 채취합니다.
- 시료량은 500g 이상이 되도록 하고 그늘에서 서서히 말려 보내주시면 더욱 빠른시간내에 결과 통보가 가능합니다.



나 기타 문의사항

곡성군청 농촌지원과 연구개발팀 ☎ 360-7273

IV. 보건·의료

1. 국가 암 조기검진 및 암환자 의료비 지원

가 국가 5대암 검진대상 및 주기

	대상	주기	검진방법
위암	만 40세 이상 남녀	2년	위내시경검사 또는 위장조영검사
간암	만 40세 이상 남녀의 간경변증이나 B형 간염 항원 양성, C형 간염 항체 양성, B형 또는 C형 간염바이러스에 의한 만성 간질환 환자	6개월	간초음파검사+혈액검사 (혈청알파태아단백검사)
대장암	만 50세 이상 남녀	매년	분변잠혈검사: 이상 소견시 대장내시경검사 또는 대장이중조영검사
유방암	만 40세 이상 여성	2년	유방촬영검사
자궁경부암	만 20세 이상 여성	2년	자궁경부세포검사

나 암환자의료비 지원

지원 대상자	암 종별	금액	비고
의료급여수급권자, 차상위계층	모든 암	1. 본인일부부담금액: 120만원 2. 비급여 본인부담금: 100만원	연 최대 220만원
건강보험가입자 하위 50%	위암, 간암, 대장암, 유방암, 자궁경부암, 폐암	본인일부부담금: 연 200만원	연 최대 200만원
만 18세 미만인 자	소아암	1. 백혈병: 연 최대 3,000만원 2. 기타 암종: 연 최대 2,000만원	소득재산 기준

※ 암검진 대상자 중 검진을 하지 않는 경우, 암환자의료비 지원 대상에서 제외

다 기타 문의사항 곡성군청 보건과 의약관리팀 ☎ 360-7692

**2. 2018 「공양미 삼백석 모금액 의료비 지원사업」****가 사업개요**

- 지원금액 : 1인당 500천원 이내(1인 250, 양안 500)
- 지원질환 : 백내장, 망막증, 녹내장 등 안과적 수술이 필요한 주민
- 지원종류 : 안과수술비
- 지원기준 : 2018년도 건강보험료 기준 중위소득 80% 이내
- 지원금액 : 1인당 최고 500천원 이내
- 신청방법 : 읍·면사무소(구비서류)를 경유하여 보건의료원으로 신청서 제출

**나 건강보험료 기준(중위소득의 80%)**

가구원 수	기준 중위소득 80%(원)	건강보험료 본인부담금(원)		
		직장가입자	지역가입자	혼합(직장+지역)
1인	1,322,000	43,221	17,218	43,914
2인	2,252,000	73,642	63,864	74,625
3인	2,913,000	95,438	98,073	96,653
4인	3,574,000	117,394	130,733	118,863
5인	4,235,000	139,865	158,848	141,862
6인	4,896,000	161,465	181,648	163,318
7인	5,557,000	182,490	203,512	185,613
8인	6,219,000	206,108	228,207	210,092
9인	6,880,000	228,265	252,081	234,152
10인	7,541,000	248,166	271,039	256,572
11인	8,202,000	275,237	296,332	286,841
12인	8,863,000	299,723	319,086	315,191

다 구비서류(읍면사무소)

- 신청서
- 생활실태조사서
- 의사 소견서 1부
- 건강보험증 사본
- 신청일 전 6개월분의 건강보험료 납부확인서
- 진료비영수증
- 개인정보수집 및 이용제공동의서(개인정보보호법 제15조, 17조)

라 신청절차

- 읍·면사무소 복지팀 ⇨ 보건의료원 ⇨ 전남사회복지공동모금회
 - 읍·면사무소 : 신청서 접수
 - 대상자 지원 기준 확인 후 신청 안내
 - 시술 후 구비서류를 갖춘 신청서 보건의료원에 공문으로 제출
 - 보건의료원 : 구비서류 확인 후 공동모금회로 신청서류 이첩
 - 전남공동모금회 : 의료비 지급
- 유의사항
 - 시술 의료기관은 따로 지정하지 않으며 개인이 선택가능
 - 지원대상 및 범위 기준 절대 준수(기준 외 지원불가)
 - 의료비는 수시 지원이 아닌 월 1회 입금 조치
- 지원제외 : 수술과 관련 없는 검사 및 치료비, 상급 병실료, 통원치료비, 제증명료, 간병비 등

마 기타 문의사항 보건의료원 보건과 보건팀 ☎ 360-7555

3. 지방배고 근육늘리go 체중조절 프로그램 운영

가 체중조절프로그램운영

- 기 간 : 2018. 7. 9. ~ 9. 28. (주 3회, 월수금, 11주)
- 대 상 : 45명(체질량지수 25kg/m² 이상 주민)
- 장 소 : 보건의료원 농업인재활센터 2층
- 교육일정

회수	일자	요일	시간	교육내용	강사
4주차	8.6~8.10	월수금	09:30~11:00	파워요가, 율동체조, 밸런스워킹	요가강사
5주차	8.13~8.17	월수금	09:30~11:00	파워요가, 율동체조, 밸런스워킹	
6주차	8.20~8.24	월수금	09:30~11:00	파워요가, 율동체조, 밸런스워킹	
7주차	8.27~8.31	월수금	09:30~11:00	파워요가, 율동체조, 밸런스워킹	
8주차	9.3~9.7	월수금	09:30~11:00	파워요가, 율동체조, 밸런스워킹, 죽동공원~삼인동길걷기, 숲길	운동지도자
9주차	9.10~9.14	월수금	09:30~11:00	파워요가, 율동체조, 밸런스워킹 곡성천~충의공원~장미공원	PT체조강사
10주차	9.17~9.21	월수금	09:30~11:00	파워요가, 율동체조, 밸런스워킹 등산, 숲길, 영양상담	
11주차	9.24~9.28	월수금	09:30~11:00	요가, PT체조, 수료식	

※ 일정은 사정에 의해 변경될 수 있음

나 기타 문의사항 곡성군청 보건과 건강증진팀 ☎ 360-7573

4. 곡성군보건의료원 농업인재활센터 운영

가 농업인재활센터 이용 안내

- 위 치 : 곡성군보건의료원 부지내
- 규 모 : 472평방(143평) 1층 재활운동실, 2층 재활교육실
- 대 상 : 농부증 및 지체 장애인등 근·골격계 질환자(곡성군민 전체)
- 인 력 : 3명(물리치료사 2, 운동지도자 1)
- 장 비 : 근·골격계 초음파 진단기 외 40종 50대
- 내 용 : 근·골격계 질환의 관리 및 재활서비스 체계적 제공
 - 1층 재활운동실 : 운동치료, 매트운동, 체성분 검사 등 전문재활 장비와 전문인력을 활용한 재활서비스 제공(본인부담 없음)
 - 이용방법 : 접수 → 재활의학과 처방 → 재활운동실 등록 → 운동치료서비스 제공(토.일.공휴일은 휴무)
 - ☞ 월 1회 접수로 1개월 동안 자유롭게 이용
 - ※ 재활운동실은 무료이용 가능하나 재활의학과 진료(초음파, 체외충격파, 통증주사치료, 물리치료, 약 처방 등)는 본인 부담금 발생
 - 2층 재활교육실 : 근력강화, 유연성 운동 등 집합프로그램 운영
 - 2개월 간격 순회 제공 : 주 1회씩 마을별 대상자 출·퇴근 (8~9월 : 삼기, 고달, 오곡)
 - 차량제공 : 셔틀버스, 방문보건차량 운행
 - 셔틀버스(15인승) : 해당 면 1개 마을 대상자 출·퇴근
 - 방문차량(5인승) : 매일 곡성읍 지체 및 뇌병변장애인 출·퇴근

나 기타 문의사항 보건과(방문보건팀) 이양훈 ☎ 360-7583

5. 폭염대비 건강수칙

가 물을 자주 마십니다.

- 갈증을 느끼지 않아도 규칙적으로 자주 물, 스포츠 음료나 과일 주스를 마십니다.

※ 신장질환을 가지고 계신 분은 의사와 상담 후 물을 드십시오.

나 시원하게 지냅니다.

- 시원한 물로 목욕 또는 샤워를 합니다
- 헐렁하고 밝은 색깔의 가벼운 옷을 입습니다.
- 외출 시 햇볕을 차단합니다.(양산, 모자)

다 더운 시간대에는 휴식합니다.

- 낮 12시부터 오후5시까지의 가장 더운 시간대에는 휴식을 취합니다.

※ 갑자기 날씨가 더워질 경우 자신의 건강상태를 살피며 활동강도를 조절합니다.

6. 온열질환 발생 시 응급처치 요령

가 그늘이나 에어컨이 작동되는 시원한 장소로 이동시킨다.

나 옷을 벗기고, 몸으로부터 열 방출을 돕는다.

다 차가운 물 섭취와 땀으로 손실된 염분도 적절히 보충한다.

- 부름이나 자극에 응답이 없을 시 수분섭취 금물

라 스스로 수분섭취 할 수 없을 때는 의료기관으로 이송

마 기타 문의사항 곡성군청 보건과 방문보건팀 ☎ 360-7581,7584

7. 식중독 예방법

가 식재료 구입 운반 보관 시

- 식재료는 필요한 양만큼만 상온보관 식품부터 냉장·냉동식품의 순으로 유통기한·표시사항을 잘 확인하여 신선한 식품을 구입하도록 합니다.
 - ※ 식재료 구입순서 : 밀가루, 식용류 등 냉장이 필요 없는 식품 → 과일·채소 → 햄, 어묵 등 냉장이 필요한 가공식품 → 육류 → 어패류
- 식품을 운반·보관할 때는 아이스박스, 아이스팩 등을 이용하여 10℃ 이하 냉장상태로 차갑게 운반해야 합니다.
 - 음식물을 차에 오랫동안 보관하지 말아야 합니다.

나 조리시

- 조리할 때는 조리 전 비누 등 손세정제를 사용하여 30초 이상 손을 씻어야 합니다.
- 닭 등 가금류, 수산물 등을 세척할 시에는 주변에 날로 섭취하는 채소, 과일 등에 물이 튀지 않도록 주의해야 합니다.
- 조리가 되지 않은 식품과 이미 조리가 된 식품은 칼·도마를 구분하여 사용합니다.
- 육류, 가금류, 계란 및 수산물은 내부까지 완전히 익도록 충분히 가열 조리하여야 합니다.

다 섭취시

- 조리한 음식은 상온에 2시간 이상 방치하지 말아야 합니다.
- 가능한 빨리 섭취해야 하며, 날로 섭취하는 채소, 과일은 깨끗이 세척하여 섭취해야 합니다.

라 기타 문의사항 곡성군청 보건과 위생팀 ☎ 360-7593



8. 감염병 예방관리 수칙



가) 쯤쯤가무시증, 중증열성혈소판감소증후군 예방수칙

- 작업 시에는 소매를 단단히 여미고 바지는 양말 안으로 집어넣기
- 돗자리를 펴서 앉고, 사용한 돗자리는 세척하여 햇볕에 말리기
- 등산로를 벗어난 산길 다니지 않기
- 진드기가 붙어 있을 수 있는 야생동물과 접촉하지 않기
- 머리카락, 귀 주변, 팔 아래, 허리, 무릎 뒤, 다리 사이 등에 진드기가 붙어 있지 않은지 꼼꼼히 확인하기
- 농작업 후 2주 이내에 고열, 오심, 구토, 설사 등의 증상이 있을 경우 진료 받기



나) 비브리오패혈증 예방수칙

- 오염된 어패류를 생식하거나 상처 난 피부가 오염된 바닷물에 접촉되어 발생
 - 만성 간 질환자, 당뇨병, 알콜중독자 등의 기저질환자 더욱 가진 주의
 - 어패류는 충분히 익혀 먹기
 - 피부에 상처가 있는 사람은 바닷물에 접촉하지 않기
 - 어패류는 5도 이하로 보관하고 85도 이상 가열처리
 - 조리 시 해수사용하지 말고 흐르는 수돗물에 깨끗이 씻기
 - 어패류를 요리한 도마, 칼 등은 반드시 소독 후 사용
 - 어패류를 다룰 때 장갑을 착용



다) 기타 문의사항

곡성군청 보건과 감염병관리팀 ☎ 360-7562

9. 2018년 지역사회 건강조사 실시

가 2018년 지역사회 건강조사

- 조사기간 : 2018. 8. 16. ~ 10. 31.(2.5개월)
- 조사대상 : 900명(만19세 이상 성인)
- 조사방법 : 조사원방문(1:1 노트북 면접조사)
- 조사내용 : 총 18개 영역 총201개 문항조사
 - 건강행태(흡연, 음주, 안전의식, 운동 및 신체활동, 식생활, 비만 및 체중조절, 구강건강, 정신건강)
 - 예방접종 및 검진, 이환, 의료이용, 사고 및 중독
 - 활동제한 및 삶의질, 보건기관이용, 사회물리적환경등
- 조사기관 : 곡성군보건의료원·조선대학교·보건복지부·질병관리본부

나 기타 문의사항 곡성군청 보건과 건강증진팀 ☎ 360-7573

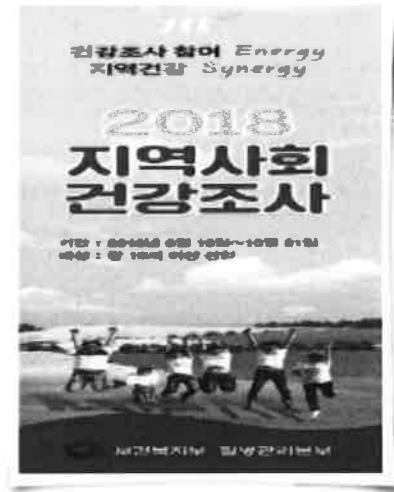



10. 곡성군 안전상비의약품 약국 외 판매처

구분	판매 점포명	소재지	전화번호	대표자
24시 편의점 (12개소)	웰빙마트편의점24	곡성읍 곡성로 854	362-1144	국재철
	GS25 곡성읍내점	곡성읍 학교로 101	363-0985	한직욱
	씨유 곡성중앙점	곡성읍 중앙로100-2	363-5651	이성준
	세븐일레븐곡성읍내점	곡성읍 군청로 24	363-1175	이근호
	미니스톱 옥과점	옥과면 대학로140	363-7275	심관섭
	씨유 옥과소연점	옥과면 대학로146	363-5688	전현주
	세븐일레븐 옥과점	옥과면 대학로118	363-6711	최원일
	GS25 전남과학대점	옥과면 대학로 125	363-4154	박종완
	세븐일레븐 곡성옥과하늘점	옥과면 리문3길 5		이용길
	곡성(순천방향)휴게소	겸면 호남고속도로49	363-2766	이명수
	안국산업(주)곡성휴게소	겸면 호남고속도로로50	362- 8300	주영창
	씨유 곡성압록점	오곡면 섬진강로 1045	363-3357	김순기

가 대상품목(일반의약품 12개품목)

- 해열진통제
 - 타이레놀500mg, 타이레놀160mg, 타이레놀80mg, 어린이부루펜시럽
- 감기약
 - 판피린티정, 판콜에이
- 소화제
 - 베아제정, 닥터베아제정, 휘스탈플러스정, 휘스탈골드정
- 파스
 - 제일쿨파스, 신신파스아렉스

• 품목별 포장단위

품목	포장단위	제약회사	품목	포장단위	제약회사
타이레놀80mg	10정	한국 얀센	판콜에이내복액	30ml×3병	동화약품
타이레놀500mg	8정		베아제정	3정	대웅제약
			닥터베아제정	3정	
타이레놀160mg	8정		휘스탈플러스정	6정	한독약품
		휘스탈골드정	6정		
어린이부루펜시럽	80ml	삼일제약	신신파스아렉스	4매	신신제약
판피린티정	3정	동아제약	제일쿨파프	4매	제일약품

나 기타 문의사항 곡성군청 보건과 의약관리팀 ☎360-7692

V. 미담 · 수범 사례



목사동면 의용소방대 집중호우에 선행 ‘미담’

- 목사동면 의용소방대(대장 박창수)는 지난 7월 갑작스런 집중호우로 지붕 위로 큰 나무가 쓰러져 큰 피해를 입은 농가를 위해 자발적으로 복구 활동을 펼쳤다.
- 이 날 피해복구 활동은 부러진 채로 주택 위로 쓰러진 나무를 제거하고 주변에 쌓인 나무껍질을 비롯한 토사물을 제거하는 등 의용소방대원들이 구슬땀을 흘렸다.
- 이번 호우로 지붕이 파손되는 피해를 입은 죽정2구 박 모 씨는 “갑작스런 피해를 입어 어떻게 수습해야할지 막막하고 정신이 없었는데 의용소방대에서 도움을 주어 진심으로 고맙고 감격스럽다”고 말했다.
- 지역에 온정의 손길이 필요할 때마다 십시일반 뚝뚝 뭉쳐 봉사하고 헌신하는데 앞장서고 있는 목사동면 의용소방대의 또 한번의 자원 봉사 소식은 훈훈한 사례가 되고 있다.



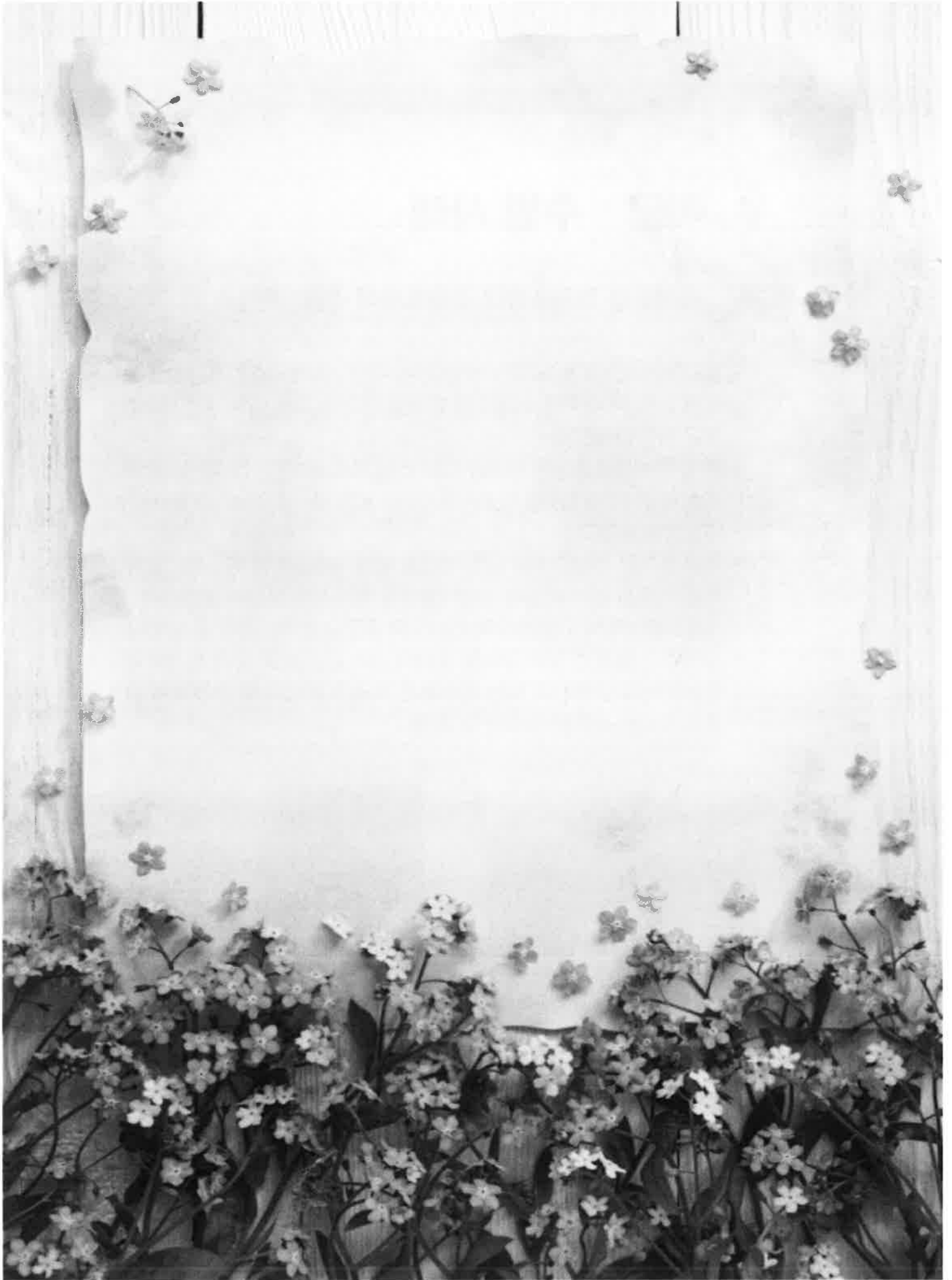



우리집 가정 쓰레기 이렇게 배출해봐요!

일반쓰레기 종량제봉투에 담을 수 있는 일반 쓰레기

- 배출품목**
- 김치, 찌꺼기(조개, 계란 등), 찹쌀국(양파, 밀 등), 고추장찌꺼기
 - 요업원 비닐, 데리온 종이류, 나무젓가락, 테이프류, 칫솔류
 - 각종 배, 수건, 베개, 방석, 사용된 화장지, 각종 일회 용
 - 사기그릇, 향아리, 화분, 깨진 유리, 깨진 형광등, 깨진전구 등
- ※ 종량제봉투가 찢어질 우려가 있는 경우 신문지 등으로 밀봉하여 배출

배출방법 **종량제 봉투에 담아 지정장소에 배출**



대형폐기물 사이즈가 커서 종량제 봉투에 담을 수 없는 쓰레기

- 배출품목**
- 대형가전제품(냉장고, 세탁기, TV 등) 소형가전류
 - 가구 등 기타류(상풍, 책상, 침대, 수족관, 솜이불 등)
 - 마대 등에 담은 소량의 폐자재

배출방법 **읍-면사무소 신고하여 수수료 납부 후 배출**

※ 대형가전류 **무상방문수거 1599-0903** 문의 (초월은 5대 해당)
※ 소형가전류는 투명비닐에 담아 배출(무상수거)

음식물쓰레기 조리과정 전·후 또는 먹고남은 음식의 쓰레기 품목

- 배출품목**
- 염류(상추, 배추, 맛잎)
 - 먹고 남은 각종 나물류, 김치류 등

배출방법 **물기 등을 제거 후 음식물수거용기에 배출**

※ 가족의 먹이 등으로 재이용 가능(가정에서 나오는 소량일 경우)
※ 김치, 통물배 등은 종량제봉투에 담아 배출

제할용품(반드시 품목별 분리배출) **분리수거함 또는 투명비닐에 담아 배출**

<p>종이/종이팩류</p>		<p>배출품목 신문지, 종이박스, 책자, 달력, 두유팩 등</p> <p>배출방법 스프링 등 이물질 제거 후 묶어 배출 팩류는 씻고 물기를 말려 압착 배출</p>
<p>캔/고철류</p>		<p>배출품목 철권, 알루미늄캔, 부탄가스, 철사, 양은, 후라이팬, 봉고림, 스텐 등</p> <p>배출방법 다른 재질 뚜껑, 상표 등 제거 후 깨끗한 상태로 배출 (부탄가스는 구멍뚫어 배출)</p>
<p>플라스틱류</p>		<p>배출품목 PET병(식음용용), 플라스틱 용기류(채저용), 페스티코용류</p> <p>배출방법 다른 재질(뚜껑, 상표)제거 후 깨끗하게 배출</p>
<p>유리병류</p>		<p>배출품목 소주병, 맥주병, 류스병, 박카스 병 등</p> <p>배출방법 병뚜껑 제거 후 내용물을 비우고 배출 ※ 담배꽂이 들어있을 시 재활용 불가 ※ 깨진 병은 신문지 한 후 → 종량제봉투</p>
<p>비닐/필름류</p>		<p>배출품목 라면봉지, 과자봉지, 행봉지, 1회용비닐 등</p> <p>배출방법 이물질, 물기 없는 상태로 배출 ※ 이물질 묻은 경우 재활용 불가 → 종량제봉투</p>
<p>스티로폼</p>		<p>배출품목 농수산물 포장용 상자 등 스티로폼류</p> <p>배출방법 부착된 이물질(스티커 등) 제거 후 묶어 배출 ※ 가전제품포장재는 판매처로 배출 ※ 건축자재용은 업체위탁, 소량일 경우 종량제봉투 배출</p>
<p>폐형광등 폐건전지</p>		<p>배출품목 각종 폐형광등, 폐건전지(AA, AAA 등)</p> <p>배출방법 폐형광등, 폐건전지는 전용수거함 배출 ※ 장소 : 읍면사무소, 공동주택 등 인근 수거함 ※ 깨진 형광등 신문지 한 후 → 종량제봉투</p>
<p>섬유류(의류)</p>		<p>배출품목 헌옷, 가방, 담요, 누비이불, 커튼, 카페트 등</p> <p>배출방법 투명봉투에 담아 배출하거나 인근 의류수거함 활용 ※ 솜이불, 베개, 방석 등은 재활용 불가 → 종량제봉투 또는 대형폐기물 수수료 납부 후 배출</p>

분리수거 실천은 내 후손들을 위한 일입니다.

★ 기타 문의사항은 각 읍-면사무소에 연락바랍니다.